盛京時報
The Shengching Shihpao
大正九年八月二十八日
陰曆…七月十五日
休刊…中日大祭星期日
發行人 菊池貞二　編輯人 宮川賢作　印刷人　發行所 盛京時報社

選論

政局變換之眞意義

▲軍閥與民意

凡事之興廢。必有其因。此次安福派崩壞。而來政局之變換。是亦非無原因之潛在。卽安福派因乖戾民意。遂至於一敗塗地也。故代安福派而當政局之衝者。不可不鑒此政局變換之意義。力避軍閥之方針。而努力迎合民意。且不可不顯示政局變換一次之中。而有幾分進步之形迹焉。若徒以乙換甲。以甲換乙。其間毫無進步發達之形迹。是終不過擾亂秩序。貽害國民之非國家的悲劇而已。

此次政變後。政局之狀態。果如何耶。較諸政變前之政局。果有進步發達之形迹乎。據昨報所載公府特別會議之情形。無論誰人讀之。對於民國之前途。未有不憮然長太息者矣。一則曰大總統對于各省。有任免官吏之特權。曹張決不干涉。二則曰凡奉吉黑直魯豫請求中央任免官吏之事。中央必須照准。四則曰。新內閣如有動搖。或一部分有必須改組之時。必先通知曹張。俟商得同意後。方可施行。似此是剝奪中央之權力。而賦與曹張兩巡閱使。無異於增加其特殊勢力者也。夫此次政變之收拾。既假藉曹張二使之實力。則曹張二使之容喙中央行政。自爲事勢上所難免。且往時局外有力之軍閥。已有容喙中央政行之先例。則曹張二使之容喙中央行政。既非始作俑者。自不可厚加非議。雖然以法文而確定其權限。是貽民國前途之惡例也。將來必醞釀惡結果。吾人敢斷言者也。

夫政變既因民意而發生。則政變後之施設。須斟酌民意。自然不能不出削減軍閥勢力之一途。乃反觀政府近日之舉措。如新設直魯豫巡閱使及蘇皖巡閱使等名目。所謂督軍而上之高級軍官。是果爲尊重民意耶。是果爲刷政局變換之意義耶。一方實督軍而上之勢力割據各地。一方中央政府益喪失其實權。致令中國發生爲如斯高級軍人所瓜分之形勢。換言之。政變後之政局。匪特無進步之形迹。反有惡化之形迹。去痛恨軍閥之民意愈遠。使軍閥膨大之結果益多。是可謂得倒行逆施之結果。豈非大可悲耶。推原原因。深謀遠慮之士。處政局變換之際。並非當諮詢獻替之任。專恃戰功武力而劃策所致也。假令欲使政局之變換爲有意義。欲對於民國之前途有所貢獻。則不可不研究軍閥與民意之關係。而出迎合民意之施設。此乃處政變後之政治家正當留意之樞紐也。

民黨各派復活(傲)

中國政界。本極爲不徹底。政爭數年以來。無徹底的勝者。亦無徹底的敗者。所以洪憲罪魁。與復辟禍首。迄今仍然逍遙法外也。不但個人爲然。所謂政派私黨。亦皆無不然其盛衰起伏。如波濤。如走馬燈然耳。

西南分裂。民黨遷殂。一時均以爲西南黨人星散。勢力掃地矣。詎近來民黨各派。在各方面陡然抬頭。蓬勃興起。其勢力勳赫有駕南北軍閥而上之者。譬如陳炯明之擊破桂軍。滇黔軍之在四川每戰有利。譚延闓之在湘活動。李烈鈞之暗中飛躍。非彰明較著之事實耶。

是以孫文唐紹儀伍廷芳等輩。聞耗之下。歡忭不置。遂致電滇督。鼓勵滇黔兩軍將士。謂殷少康。僅率一旅。以奠商祚。華盛頓以孤軍。復十三州。其得意可想而知。可謂喜形於詞矣。如此。則所謂俟民黨之大同團結後。當在武昌重建眞正共和政府之說。未必謂爲民黨之夢想也。

虎烈拉發現矣(傲)

今年自入夏以來。迄無時疫之流行。人咸額手相慶。不意當新京入郊墟之時。彼虎疫竟爾復發現矣。

據醫士認爲驗診。在奉天及營口染疫之苦工二名。確係直正虎烈拉病。而該苦工係搭輪船恰生號。由津來營者。同輪來東之苦工。計一千四百名。刻已散佈鐵路沿綫。是眞縱虎於野者。此東省官憲與居民。最當注意者也。

蓋時疫之猖獗。多不在酷熱溽暑之候。反在秋夏之交。若日本虎烈拉赤痢窒扶斯等疫。概自晚夏起。發生流行。推原厥故。是時天氣不定乍冷乍熱。身體動輒違和。加以溽暑既去。人心生懈。而衛生上不甚注意之結果耳。惟東省氣候。視西南及日本迴然不同。秋季極短。及寒冷至。則疫卽息。然而刻下正人人最須警戒之秋也。請千萬珍攝。勿將貴重之性命。斷送于疫神之魔手。則幸甚。

全歐洲之危機(傲)

波蘭戰勝俄黨。而英國態度陡形強硬。現已與法國聯絡。向俄國過激派政府。要求修改媾和條件。英國對俄政策之豹變自在。眞令人不禁

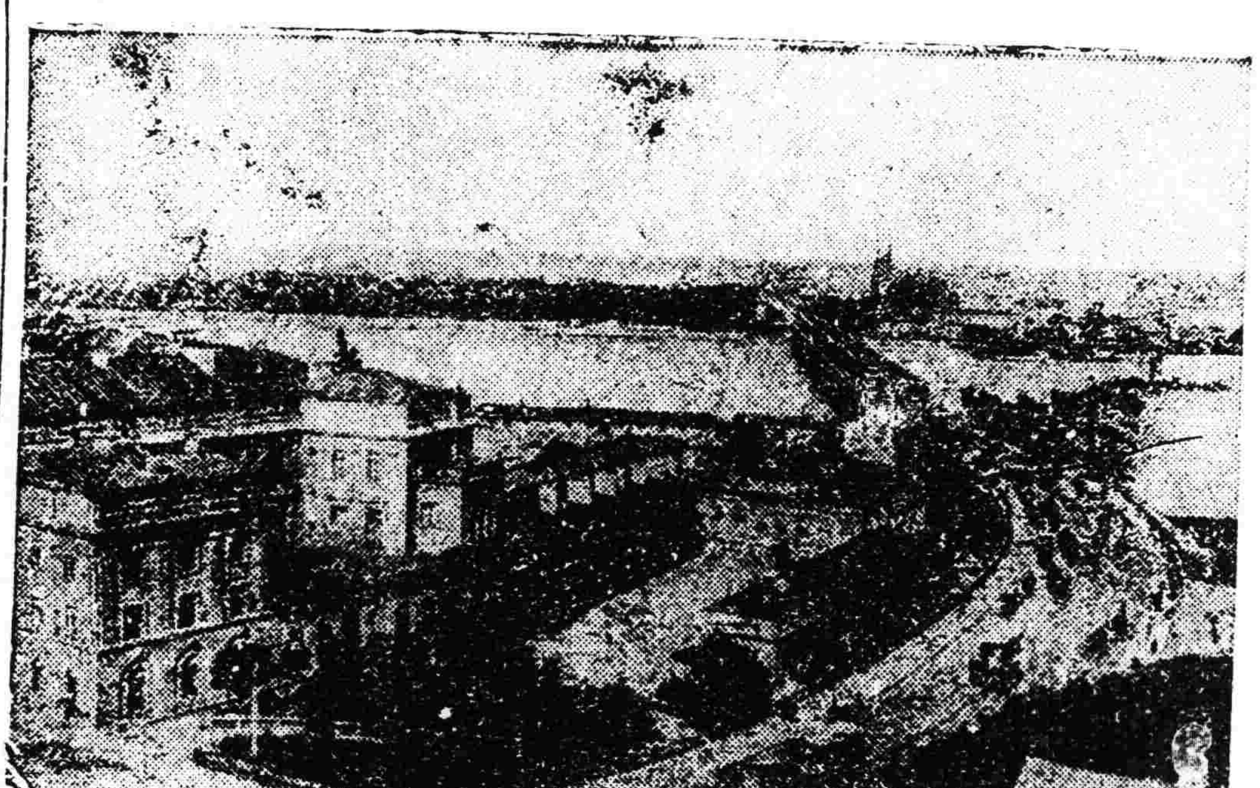

危而僅免之瓦爾索市(波蘭國都)

吳將軍國民大會大綱之商榷(徐佛蘇)

一此文係根據吳佩孚將軍之國民大會大綱立論參附鄙意故未修陳法理與學說閱者恕之

一文中主張國民大會會員由各省省議會及各省農工商學各會選舉不主張各縣農工商學各會選舉

一國民大會之職權主張限於宣布舊二國會同時消滅及製定憲法二事

一國民大會組織法主張由南北和會議決施行

國民大會一事爲今日全國最注重之事竊謂國事敗壞至此約法失效政府解紐國民大會應運而生若強爲遏制必起大亂然若漫無法制聽其自由召集建議表決亦必起大亂故今日對於此事當研究此會如何發生議員如何選出資格與人數如何確定議事權限如何劃清然後此事乃有利而無害也

吳佩孚將軍提倡國民大會最力之人並曾宣布國民大會大綱八條其第三條謂凡統一善後及制定憲法修正選舉法及一切重大問題均由國民公決其第四條謂會員由全國各縣農工商學各會選出按其第三條係規定國民大會議事之職權其第四條係規定選舉議員之機關吳將軍宗旨光大計慮深周極可佩仰但會員不由國民直接選出而由農工商學各會間接選出已失國民大會之精神況農工商學各會以省計之或均已成立若以縣計之則十之五六均無此會又各會中人程度亦至不齊教育會中人或稍可代表教育界商會多非商界有望之人所組織至如農工中人以此等機關選出會員處理國家一切大政其不能稱職必更甚於前日之國會議員及各黨政客況各縣多無此會今忽與此選舉機關全國各縣聞風競起紛紛發起各會爭選議員受賄賣票流弊滋多不僅各色人等可以納賄買票且可自辦各會自投自票僻壤荒鄉從何究詰吳將軍深恐政客選爲議員并省議會亦擯之選舉以外竊恐行此選法不僅政客不能杜絕恐各種無知無賴之徒亦將入選吳將軍謂各縣如無此會當缺無濫然各縣此會何時視止不許新設極費調查乙縣之選權既不平等必啓紛訟而各縣各會之已成立者全國中又屬極少之數然則所謂以全國各縣各會選舉之說豈非虛文乎就以上各種流弊論之則各縣農工商學各會實無選舉國民大會議員之資格若必欲遷就吳將軍之主張則惟有以各省農工商學各總會爲選舉機關其各縣已有之各分會即加入各省總會共同行使其選舉權可也如此行之則士農工商各平民既可躬與此次國民大會之盛而調查選舉資格辦理選務均易著手議員程度較爲齊一而國民大會尤可剋期開會吳將軍提倡此會之苦心乃易見之事實也

夫農工商各學各會既可選舉議員矣而各省議會萬不可擯之選舉以外蓋就省議會之性質論純爲一省人民選出參與省政之最高代表機關其議員亦大半具有政治常識與農工商學各會之性質偏枯者不同今農工商學各會既有選舉權而省議會反使之向隅則選舉之途太狹人才太乏不僅不能副國民大會之實即國民代表大會之性質亦不完備名義堂皇精采消耗豈倡國者民大會之本意乎故各省議會應加入此選舉無疑矣

夫各省省會及各省農工商學總會既皆有選舉權則各會可合立一選舉機關於各省城混合投票不必分立機關庶選舉簡捷經費亦省次如吳將軍謂凡統一善後及制定憲法修正選舉法及一切重大問題均由國民公決佛蘇竊謂此權限過於廣泛無論事實上萬難辦到即會中建議提案亦將因職權過大難於運用會內易啓紛爭各方易生反動將蹈前日國會激成政變之覆轍故國民大會之權限應明白規定爲一二條件不當有範統之語授人操縱佛蘇竊謂此會既稱之爲國民大會則非此會不能解決之事乃可由此會解決之今日國中最難解決之事莫如以何種方式使新舊二國會同時消滅以何種機關製定憲法二事也然則此會成立後其應決之事只有二條

一宣布新舊國會同時消滅二製定憲法則國民大會之職責已盡矣憲法已定統一已成善後各事皆迎刃而解無須一一再瀆國民大會之聲數矣再者憲法中之議員選舉法及國會組織法當於憲法案中提前製定以便第二屆國會根據此二法從速選舉夫正式國會一面成立而國民大會一面從容製憲雖會期稍長既於大局無礙而憲法精詳討論乃無愧爲百年大法國民大會滿期之日國會此時亦已成立此二法應提前製定之關鍵也

以上所陳者係就選舉之機關與議事之權限立論至如國民大會應如何組織吾國既無前例又無法文規定從何舉辦故今日應速議決一國民大會組織法也此種組織法不能由南北政府與南北國會議決明矣佛蘇竊謂此法的南北和會議決最爲得體蓋南北和會係全國共戴之機關雖各代表係各政府所派出然有議決之全權其議決之事雖南北政府亦不能否認再進而言之和會議決之效力在憲法效力之上等於國際條約

(未完)

偵探短篇 玉鐲緣(三)

夜明珠既得此書。則該案可得圓滿結果。乃回衙報告一切。斯書內容何如。作者不敢以人之秘密。宣諸閱者。惟冀閱者有以諒之耳。捕風捉影。設阱陷人。固近來自詡爲偵探大家之唯一妙術。況此案已得此有價値研究之証據也耶。次日。簽拘金公子與黃小姐之婢女到案。刑訊之餘。婢女畏法。卽將其秘情宣洩。無遺。官乃召愛卿。詢失窃情形。復笑謂金公子曰。此物毋乃汝二人以之作紀念品耶。金公子怯有所不能答。小姐亦紅潮上湧。婢女則微笑不言。官窺其情。疑竇滋生。乃威公子以刑。公子被威。乃認此物爲退所買。非直接得於小姐而爲紀念也。官復問愛卿。愛卿祗以默認。亦默默不言而已。官又復謂公子曰。子毋得以此物累人。果爾。則汝二人之事。老夫當成人之美也。言罷大笑。公子乃嚴詞對曰。先生既得愛卿之書。以爲鐵証。則此精神上之感情。未始無之。若謂人以玉鐲爲紀念品。則不敢承受也。官乃飭令起贓。須臾玉鐲一對。已呈獻于公堂矣。官復笑曰。一對玉人兒。以一對玉鐲兒爲紀念。無獨有偶。奇緣也。說罷。乃暫拘二人於署。復函邀黃標來署。而商此案之結果。

以舊日之倫常道德。爲天經地義者。固於近來世界之文明事業。有格格不入之病。亦無足怪。況黃標一不學無識之徒。奚能了解此理。黃標初接地方官之函。怒氣沖天。繼以隣佑之勸。怒乃稍息。後以地方官之勸解。並謂金公子家富。其人又多才。以女配之。正門當戶對。又奚不可者。黃標始無言以對。而此案乃始發之以窃物。終之以婚姻。其離奇如此。眞有令人不可思議者也。閱者諸君。亦曾憶及此案。開始之萬氏子及爲窃之丁七乎。萬氏子以此案了結。當然出獄。而丁七以此案猶未徹底究辦。當然無罪。而爲消綫之流氓。以此案了結。亦無從遂其詭詐之念。獨夜明珠以探偵之老手。而使此流氓與丁七漏網而逍遙法外。亦可惜矣。然爲偵探者。大都以金錢爲目的。以邀功爲慾望。又奚足責。故較之泰西各國之偵探。則有天淵之別矣。嗚呼。倘何言哉。

著者曰。此事乃友人西窗夜談時。有以語我者。予覩其情事之離奇。其中並有可以諷世者。故泚筆記之。並以質諸近來之偵探家。(完)

廣告

滿鐵定期船 大連出帆廣告

青島上海行　神戶丸 八月廿八日午開 航青島上海行

上海行　榊丸 九月一日正午開航上海行

▲以上兩船均設有船內無線電信局　滿鐵埠頭事務所

客荷取扱 海運課 丸一商會　大連監部通二丁目(電話二六四〇、一八五五)

日本郵船會社 大連出帆

太沽牛莊行 八月卅一日 綠洲丸
門司神戶行 八月卅一日 竹島丸

代理店 三井洋行大連支店

乘船票請至本所購買 由本出張所自賣如有坐客 電話四六二〇、〇一

醫士婁介福廣告

延生堂醫士婁介福今在小西關路南新張開設延春堂新修門面三間俱照洋式建築內容一切煥然一新各種藥材新購地道物眞價廉今擇舊歷六月十七日開市承蒙諸大君子光臨賜顧敝號謙誠接待以遂提倡之美情特此佈告

本堂主人謹啓

辛營長熱心擊匪

本鎭駐防暫編陸軍第五混成旅三營營長辛青山自到鎭以來卽以掃除胡匪保衛地方爲己任擊匪勇敢素著先聲茲于夏六月二十八日晚十鐘時鎭西野猪河保甲六人遇匪二十餘名開槍互擊甲丁勢已難支該營長聞槍聲隆隆卽率隊親往匪始遠竄一方幸免危險自前歲該營長到鎭時遠近得以安靖商民賴以安堵似此熱心衛民洵不愧爲一方之保障矣

朝陽鎭野猪河 (百家長) 劉德祥 (十紳) 苗恒利 牟元發 王純明 鳳鵬九 張晛之 都元春 等恭頌

馬秉虔之聲明

前爲市場被焚本公司決定續修曾經分登各報聲明一切現經本公司叠開股東會議結清前帳增加股本遵照開埠局諭令依法修正章程舉妥董事以後進行諸事卽歸董事辦理鄙人不在董事之列所有重行建築事宜鄙人仍舊不負責任除呈明開埠局外特登此報聲明

世界的自動車(汽車)

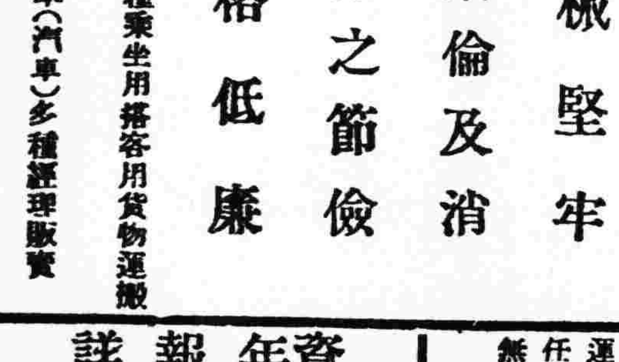

佛沃多號

機械堅牢
瓦斯倫及消耗品之節儉
價格低廉

其他各種乘坐用搭客用貨物運搬用自動車(汽車)多種經理販賣

佛沃多自動車滿洲代理商店

美商 公懋洋行 電話(日)一三七

復升棧廣告

敬啓者本棧開設在長春頭道溝年歷已久頗蒙各界行旅如許歡迎茲因有一櫃夥出號其身股亦隨帶清除因將原立之復泰棧名義取消改爲復升棧以清界限其前復泰所遺之外欠浮存帳目及諸他事均歸復升棧收討賞還接續辦理凡前與復泰有未了之帳目諸事均請蒞臨復升接洽以免誤投是幸並又添築樓房二十間寬濶高朗男客女眷各分單間茶水飲饌無不潔淨並派妥實櫃夥送往迎來更有代客搭票轉運貨物無不迅速以期運到整頓良好之完全目的以副惠顧諸君之雅意一時四遠恐未週知特登報端統希鑒察爲荷

本棧主人謹啓

罪弗自殞禍延 顯考張府君魁廷 公痛於夏歷五月初五日午刻 壽終正寢擇定 夏歷八月初八 日發引 祖塋 安葬叨在 誼恐未週知用 登報端哀此訃 聞

族友寅世戚　棘人張煥相 泣血稽顙

如蒙賜唁請寄奉天撫順東營盤福慶裕轉新屯張宅

恭頌駐防輝南陸軍五旅二團一營營長益恒江公德政

濛江境界四近深山久受胡匪擾害我等逼處縣區西南兩隅村屯星散向受萑苻之害尤甚自前年江公駐防輝南關心鄰封時常詣我等地方親自勦捕經過地點食物給錢秋毫無犯以故去歲匪氛見少十分八九兵刼背泯今由春至夏江公又來痛剿四五次斃擒巨匪指不勝數餘匪皆隱然遁散邇來我等安全無驚者實江公之力也大德難忘用特登諸報端

濛江縣界 板石河子 孔楊樹 大北山 仝
西排子 百家長 王柏林
徐廣純 慕廣生 李太 啓

張華泰

呢絨洋服店廣告

本店開設奉天數年久已馳名貨眞價實絲毫不欺自運歐美各種上等毛織厚花呢大氅料西裝洋服料橡皮雨衣保險不漏存貨甚多各貨減價零售聘請上洋高等名師專做時式西裝大氅洋服禮服防寒皮大氅研究做工樣式與別不同而且價廉物美各界諸君賜顧者無不歡迎特此廣告

奉天鼓樓南中市路東便是

張華泰洋服店謹白

請看開魯縣暗無天日之大賄案

世未有警察而敢抄殺無辜者有之自開魯始開魯警佐王士毅素與孟昭全有仇常思有以報之東衆馮四主謀抱定抄殺宗旨本年二月十五日該警佐擅派區官韓英臣姜連芦蘇成海巡長高鳳梧張儉等督帶警兵二十名下午三句鐘時到孟家口稱打尖孟二卽昭全不知其詐正忙迫招待際韓英臣大呼動手各警兵分佔南北院先將孟大在南院綁縛不容通過次將孟四在北院炕下屋用擊斃又將孟二孟三相繼在小屋房門用手槍擊斃後將孟大帶到西沙坨坑內連擊數槍而斃兄弟四人一時殞命孟家婦女哭聲震天韓姜等大怒又打傷孟家婦女二名韓姜等心猶未饜帶兵找到學堂殺其子姪房敎員長跪哀求未下毒手孟五出外討債得免于難殺興方毀貪心頓起零時遂將孟家牛羊騾馬衣飾糧石錢財等項抄搶一空計共八十萬元上下之譜甚至雞犬留並將門戶扒去碾磨拉去婦女坤鞋亦一併携去臨行又帶去牛官沙四哈一名孟氏親屬阿四八頭一名不知交縣用何酷刑逼供韓姜等復赶馬乡四爲孟家栽贓又以抗拒官兵等情蒙蔽上聽縣知事張子良一介書生天良尙在初聞此案發生本煩雷厲風行認眞議罪詎該士毅家貲巨萬富埒蒙王不知如何運動竟任伊等逍遙法外張知事得以幾括席捲遂辭邑宰而甘作富翁去矣敖知事青雲前來接替適馮四又爲該運動由興業銀行撥交現大洋五千元交現五千元該知令事利智昏竟將該士毅張儉二犯宣佈無罪此外高鳳梧蘇成海姜連茹韓英臣等或判一年徒刑或八個月徒刑兇判刑不執行仍然在外充差孟二妻楊氏不服上訴熱河都統電令展團長查辦該警佐又賄囑孫禹忱金錢運動展公厲色拒之孫禹忱覥而無言該士毅銅臭無用嗣經展公認眞查明據實呈覆未幾接奉回電除高鳳梧解奉在逃遂槍斃張儉脫逃外至于該士毅韓英臣姜連茹蘇成海等展公咨縣送營各加手捧腳鐐立派馬隊百名解送熱河該犯等食息雖在人間性名已登鬼錄運動力尙可恃哉是案也除曹獄官霖宣李除官蟹平未受賄外縣署前後兩任以及上下人員未有不受賄者設非展公廉明該犯等勢必漏網我開魯幾無天日矣世有權力諸公苟以展爲法以敖爲戒天下庶無冤獄乎

開魯縣各界公啓

招收電報新生

資格　高等小學畢業英文算學具有根柢身体健全者
年齡　十五歲以上十八歲以下
報名　八月三十日至九月二日上午十時至十二時下午二時至四時隨帶近時四寸半身相片一張證金一元親自到所填寫報名單定期考試
詳章　到所取閱函索附郵票一分

奉天大北關新美胡同 電報傳習所

招商局圖南快輪准於舊歷七月十九日(卽禮拜三)由營口開往煙台上海

代理客票店大西門裡眞正稻香村

中國局勢

軍府會議與陳安協（廿六日發 上海專電）
▲漳州惠州勢甚危急
軍政府特開政務會議討論投降問題旋即議決與陳炯明安協又聞陳軍之右翼軍現在向漳州進擊中並將惠州城外之要塞□□（電碼不明）盡陷落惠州之失守現亦迫在目睫

吳慶桐部屬之形勢（廿六日發 漢口專電）
▲在洛陽擬與吳軍開戰
河南南陽鎮守使吳慶桐已被免職是以其部下擁戴吳氏宣言獨立刻下在洛陽方面有與吳佩孚所部軍隊開戰之形勢王督軍現正出力防止開戰

岑西林有逃亡風說（廿六日發 上海專電）
此間傳聞岑春煊有逃亡之說

李純派員辭總代表（廿六日發 北京專電）
李純參謀長何文溥昨日抵京本日往訪靳總理面陳李純因病決意辭任總代表並聞李氏現擬前往北戴河養痾已經派員準備

岑西林之統一條件（廿七日發 北京專電）
岑西林之代表文群向靳總理提示岑氏所主張之條件如下（一）取消新舊兩國會而由舊選舉法從新召集正式國會（二）免閩督李厚基職同時將南方海軍收回（三）事實問題由和平會議解決（四）由各省省議會及商務總會參加代表各一名于和會（五）取消軍事協定等項

豫督辭職覆電慰留（廿七日發 北京專電）
河南督軍趙倜電請辭職政府即覆電慰留之

裁兵聲中增添軍隊（廿七日發 北京專電）
▲曹將三旅改編三師
▲張亦要請負擔軍費
曹錕已經改編三個混成旅爲三個師是以張使亦欲增編三師現向政府要求負擔其軍費之一半靳總理頗有困難情形

顧施兩使決定更調（廿七日發 北京專電）
因加入國際聯盟之關係政府決定將顧維鈞與施肇基調任

張辮子官興猶豪（廿七日發 北京專電）
▲贈送一百萬運動費 ▲督皖不成擬巡閱甘肅
張勳意欲爲安徽督軍向張曹兩氏贈送一百萬元請囑運動然不爲徐總統靳總理所首肯是以復擬獲得甘肅巡閱使一職現在運動中

議以顧維鈞駐英（廿六日發 北京專電）
本日閣議提議令顧維鈞爲駐英公使藉以復日英改訂同盟之際維持國權但尚未決定

王督發表和議意見（廿六日發 漢口專電）
▲主張局部進行 ▲並勸李督銷假
王督軍聞知吳佩孚所主張之國民大會未經撤銷即經發表南北和議毋寧採取局部的進行之主張並同時向南京李督軍電勸其速即取消請假

日教官將一律解聘（廿六日發 北京專電）
參戰教練所之日本教官訂于本月杪一律解聘

陝督葷金運動（廿七日發 北京專電）
陝西督軍陳樹藩爲維持一已地位向曹錕贈送八十萬元

長江三督責讓曹張（廿七日發 北京專電）
長江三督軍致電總統及總理謂討伐安福派固爲曹張兩氏之功績至其部屬小人運去中央軍械並干涉中央任用權之事諒必違反兩氏之素志請令二巡閱使速即將其所部不法人員革職等語

歐美時事

沃捷締結同盟說（廿三日發 巴黎來電）
沃哥索拉布與捷克共和國現有締結攻守同盟之說

勞農軍擬奪圍而出（二十五日發 瓦爾索來電）
據公報云勞農北軍已被完全包圍惟現取激烈攻勢以期打開血路脫出重圍

罷業勞働圓滿解決（廿三日發 羅馬來電）
意國各港岸勞働者前因與消費組合意見相反實行同盟罷業此時已得圓滿解決

大統領選舉之觀測（廿三日發 紐約來電）
大統領選舉運動漸形活潑民主黨候補者哥克斯氏遊說全國其態度頗爲積極的但據一般觀察云最後勝利當由共和黨哈亨克氏獲得

熊谷選手失敗原因（二十三日發 安杜瓦府電）
熊谷選手失敗之原因爲前晚未曾熟睡

英意要求撤退俄僑（廿四日發 倫敦來電）
據魯伊特番治氏云英意兩國會以公文要求俄國凡旅居英意俄僑一律撤退並提出對波媾和條件

全英煤工要求增賃（廿四日發 倫敦來電）
全英煤坑夫要求增賃四成或至引起同盟罷工亦未可知

俄北軍以逆襲決勝（廿五日發 伯林來電）
俄北軍現取逆襲的攻勢微收成功刻在威典堡府近實行決勝的戰鬪

破壞和約計畫失敗（廿三日發 倫敦來電）
德國前者企圖要請俄勞農政府援助破壞巴黎和約距料近者波蘭軍頗收成功以致此項計劃全歸泡影

新戰爭形勢之難免（廿五日發 倫敦來電）
由現在形勢觀察恐難免新戰爭其將歐洲各國人捲入旋渦中與否當在四十八時間內決定英意兩國刻以公文要求俄國修正媾和條約俄國須于二十七日夕以前回答英法意比四國對俄政策必當相同德國則不參加俄國之勢

法將發行六厘公債（廿三日發 倫敦來電）
倫敦泰晤士報載法政府將于十月間發行六厘公債而刪除現今及將來之各種捐稅又前幾次所發之軍用債票將其抵還該項公債

法政府承認德大使（廿二日發 巴黎來電）
德國任命馬益爾氏爲駐法大使法政府現已表示同意

威總統病體痊愈（二十二日發 華盛頓來電）
美國威爾遜總統病體已回復健康惟稍形孱弱耳

日本近情

政友會開東北大會（廿六日發 東京專電）
政友會于二十六日在青森市特開東北大會原首相蒞會演說旋發表宣言書已而山本總務以下數名交起演說頗極一時之盛

美國空界之偉觀
美國陸軍飛行機二百十二隻七月二十九日在加里福尼亞州瑚狄亞哥市之高空舉行空中演操

司法大改革之預測（廿七日發 東京專電）
大木法相所擬之司法官停年制倘或可決通過實行裁汰老朽職員拔擢有爲青年以實改革是則明年度之調動當爲稀有之更迭

神職大會選定會長（廿六日發 東京專電）
本日招開全國神職大會小橋內務次官當選爲會長旋即開協議會此日皇典講究所參事亦行列席

內務省監察官調任（廿七日發 東京專電）
內務省監察官兼參事官池田孝調任社會局長

發表氣象台官制（廿六日發 東京專電）
本日發表氣象台官制任定氣象台長技師四名書記官八名技手五十五名並在東京設立中央氣象台在神戶設立海洋氣象台在茨木設立高層氣象台均自發佈日起即行實施

公布各地水災狀況（廿七日發 東京專電）
據內務省公報廣島縣火災死者計二十六名船舶覆沒六隻家屋沖毀者三十二戶就中深安沼隈三次三郡最慘高知縣則死者一百五十一名受傷者二十名不知下落者十五名家屋傾倒者一百四十二戶

農民對天時之憂慮（廿七日發 東京專電）
二百十日轉瞬即至並有颶風接近之朕兆此時農家頗爲之憂慮罔措

決定地方大會順序（廿六日發 東京專電）
憲政會昨開幹部會決定地方大會須由加藤總裁出席其順序則爲關西、東北、關東九州

命令專電

▲大總統令（八月廿五日）
▲河南教育廳廳長吳鼎昌呈請辭職吳鼎昌准免本職此令 ▲任命李步青爲河南教育廳廳長此令 ▲兼署陸軍總長靳雲鵬呈陸軍第二十師步兵第四十旅第八十團團長用經年因病辭職田經年准免本職此令 ▲任命戴廣勝爲陸軍第二十師步兵第八十團團長此令 ▲署教育總長范源廉呈秘書徐鴻寶懇請辭職應照准此令 ▲署教育總長范源廉呈秘書淩念京懇請辭職應照准此令 ▲署教育總長范源廉呈請任命羅普任鴻雋爲秘書均照准此令 ▲兼署陸軍總長靳雲鵬呈陸軍第二十四混成旅步兵第二團少校團附程廣文第三營營長王守中懇請辭職均照准此令 ▲兼署陸軍總長靳雲鵬呈請任命王永彝爲陸軍第二十四混成旅步兵第二團少校團附楊化昭爲第三營營長均照准此令

中俄國交問題
▲先恢復通商
西伯利亞綏衛國成立以來迭經宣布對華方針幷向我政府要求通好已派遣委員團由上烏金斯克出發取道恰庫來京茲聞當局已決定先行與之恢復通商拒絕一切政治上之請求將來與該委員議定之件故認爲非正式的磋商所有中政府與前俄駐京代表以及各商埠俄領館之關係依然存在俟彼等抵京即本此旨與之爲非正式的接洽日昨（二十五日）復由國務院致電駐外各使館探詢各國態度原電畧謂對俄問題經外部議定與各國採取一致步調希隨時偵查各國政府對于此事有無準備其眞確之態度如何詳細具報以憑核辦云云

新國會閉會有日矣
解散新國會聲浪近日已漸沉寂其原因實緣各方面對於此事之主張頗有不同之點政府亦以新國會實際上早已不能行使職權故姑苟延其殘喘以待南北統一成立由法律解決期與舊國會同時消滅既可避免解散之形式復可以爲和議中之對等條件故解散一節刻已不成問題惟刻下兩院會期均將屆滿關於議員改選之事政府已決定停止其進行幷令不得延長會期以免別生枝節現聞政府已派楊潤君與李劉兩議長接洽安協參衆兩院已定於本月三十一日閉會至閉會以前歲費亦由楊君極力向財部磋商當籌周財長籌撥若干藉爲各議員閉會後回里川資云

決定更換閩督
聞政府以閩督李厚基爲安福餘黨決必將其撤換蓋西南進攻藉口李氏嗣閩爲免除西南口實起見非將李厚基免職不足以杜西南之藉口目下各方面對於繼任人物問題正在接洽之中一俟討論安協即可發表云

川軍推戴呂超之電文
昨據重慶消息川中局面日有變幻熊克武出走之後猶在金堂淮州一帶將其部下軍隊作集中之形勢嗣受各軍之壓迫逐漸退至信寧而川軍對於熊氏頗無如何之表示而對於呂超幾乎一致推戴以維川軍之統一聞呂氏亦毅然以川省軍事大局自任此後川軍當仍不至渙散茲將川軍各師旅長推戴呂氏電文紀之于次（銜略）熊督去職川軍不能無主呂總司令入省總攬軍政常德等護軍師旅一致擁戴各軍本屬同舍必可日增親睦自此組織聯軍北伐期積極進行鞏固西南共維國本敢布區區伏維鈞鑒二師第二旅旅長蕭常德二師第三旅旅長唐式遵二師第四旅旅長陳能芳三師師長向傳義三師五旅旅長鄧錫侯三師六旅旅長劉斌四師師長劉成勳四師七旅旅長張成孝四師八旅旅長陳國棟八師師長陳洪範八師十五旅旅長黃潛溥八師十六旅旅長蔣安廷同叩

毛軍騷擾圻春之痛史
二毛瀆軍自駐紮武穴以來仍使其在湘土匪手段以擾吾鄂迭經各報誌其罪狀頃圻春友人來省談述二毛紀律殊堪髮指試述如下

（甲）婦女之被擄 該縣駐紮毛軍二營內一連人突于陰歷前月二十三日請營在大同鋪河家舖擄去婦女十七名中途不受汚辱被殺者十一名小山鄉富戶鄉女被强姦身死者八名

（乙）兵匪之混合 該營兵百餘人大肆劫搶莫不滿載百狀即棄去軍服軍械奪取民衣逃走計去十分之七餘兵與地方匪混合地方土匪藉其武器作二次之搜刮居民被其刼殺者約十人

（丙）交通之斷絕 該縣被兵匪騷擾人民朝夕驚悸足不出戶縱横百餘里內交通爲之斷絕鄂差某由赴張家坊致被擄該鄂差向之哀求始得釋

（丁）知事之電告 該縣兵在地方騷殺奸擄無所不至縣知事程宗禹即據情電告軍民兩長請速勁旅赴圻維持王督接電甚爲忿怒已訓令盧金山旅長前往剿辦矣

農商部擬定徵收鑛稅章程
農商部擬具實業廳及兼理礦務財政廳徵收礦稅章程十條於廿一日由王迺斌總長以部令公布誌之如下

（一）礦區稅由實業廳及兼理礦務財政廳徵收之
（二）礦區稅應依照礦業條例第七十九條及施行細則第七十一條徵收
（三）各廳於每年一月七月將本期礦區稅彙解農商部核收
（四）各廳經徵礦區稅不得藉故截留或擅行動用
（五）礦業權者如到期不繳礦區稅者應由廳於每年一月及七月計算應繳稅額通知礦業權者限於文到一月內補繳如礦業權者逾限仍未繳納應由廳于每年三月及九月將逾限不納礦稅之礦商開具清摺呈請農商部核示
（六）礦業權者應繳礦區稅如有繳不足額時應由廳限期催繳如延欠至三分之一以上至次期仍未補繳者或分期積欠至三分之一以上者均應按照逾期不納礦稅辦法辦理
（七）各廳彙解礦區稅時應依照附表格式造具清冊加蓋廳印一式二分呈由農商部分別察核備案並轉送財政部備查
（八）第一期礦區稅應依照礦業條例施行細則第七十一條第二項於註冊時照應繳額數扣算各廳奉到農商部核准註冊令知後應即令飭礦商遵繳解部再候發照註冊
（九）各廳經徵礦區稅得加取百分之二爲經徵經費
（十）本章程自公佈日施行

礦區稅清冊格式
省民國　年　半年徵收礦區稅清冊
（甲）採礦區
道縣地名礦質　礦業權者　礦區面積　註冊年月　應繳稅額　已繳稅額　以前有無拖欠　備考
共計
（乙）探礦區
表式同上

粵閩風雲片片錄
粵軍部署攻閩軍隊近已陸續出發聞軍政府計畫原欲一鼓下閩擁有兩廣閩湘之四省地盤然後再爲統一攻粲之協商以期不爲川滇黔之後放北調撥攻閩兵力不下十餘萬人實較對湘尤爲注意茲從軍界方面探悉粵軍兵力如下馬濟十七營林虎十一營沈鴻英十二營劉達慶九營卓廷貴之先鋒二十營實數共六十九營軍政府命令之各員如下沈鴻英第三總司令并攻閩總指揮劉志陸中路前敵司令呂公望右翼總司令（浙軍三千人）方聲濤左翼總司令（閩軍五千人）卓廷貴先鋒隊前敵總司令此外尚有後援隊約五千人尚未開拔（海軍及海軍陸戰隊在外）并聞粵軍計畫擬先攻陳炯明次攻李厚基現卓部之先鋒隊已開抵詔安附近與陳炯明所部已接觸云粵桂軍開始戰爭閩粵兩省防務同時吃緊閩督李厚基贛督陳光遠連日均有急電到京請示機宜聞政府昨已分電李陳兩督囑令嚴守中立致李電畧云陳炯明與桂軍突啓爭端此係彼方內訌我當堅守中立切勿干預幷希將經過事實明白宣示以釋粵中猜疑而維和局云云至陳督電畧云粵邊警耗頻東吃緊自保實情惟此爲南方內部之爭我嚴守中立以保境安民爲主旨閩督實未與陳炯明聯絡謠言不足徵信除另電閩督牽固守土勿負自我開外特達云云

又聞福州紳商吳微鑒等以南軍內閧閩境實受其累昨特聯名電請政府設法阻止原文畧謂近聞閩省南軍已啓爭端一隅變動全局牽連迫請速電雙方阻止閩省幸甚全國幸甚云云

桂粵軍隊在閩南開戰各情已迭刊報茲聞政府昨又續接廣州岑西林來電質問李厚基有助陳嫌疑各情此外贛督陳光遠亦有一電係因接得西南寓報特以轉詢中央政府接閱後昨日當有三電拍出一係拍覆岑氏者大意謂節令出無稽未可盡信並寬勿得相犯以免阻梗和局另一電則拍覆贛督者來電已悉閩督確無助陳之舉所稱各大意謂西南來電所稱閩督助陳全出處妄除已有電拍覆外並飭閩督嚴守中立勿相侵越又稱此次桂粵之戰爲西南內部之爭我軍萬勿干預致使大局受其牽動此外一電則爲拍致閩督之電與上述兩電無甚差異惟並囑有務應加派軍隊嚴守我防勿使南軍乘隙窺伺等語云

將到夏令衛生者注意

老眞牌守田寶丹其功效無比

謹防假冒

東京守田 起死回生 寶丹

炎暑酷熱邪疫流行常此氣候不正之時患生不測之疾病更宜保護其身體勿使病魔侵襲將何術以禦之惟有豫備良藥以免受疾之厄本主人早見及此特採上等眞正藥材虔製修合已在敝國推爲第一發售的眞牌名曰守田寶丹或服或敷藏能立愈惟有無恥之徒假冒寶丹名目甚多請賜顧者認明東京市下谷區池之端仲町二十七號守田治兵衛並八稜鏡商標以及守田寶丹四字等庶不致誤

守田寶丹專治効力

●霍亂●痧症●痢疾●疝痢●中寒●中暑●吐瀉●泄瀉●食傷●積食●僻除邪惡●防過瘟●心痛腹●船車酒害●頭痛●眩暈●蜂蝎叮螫等虫害即効如神

發售處 東京下谷池之端仲町二十七號地 守田治兵衛

寄售處 各地各藥房及雜貨舖均有寄售

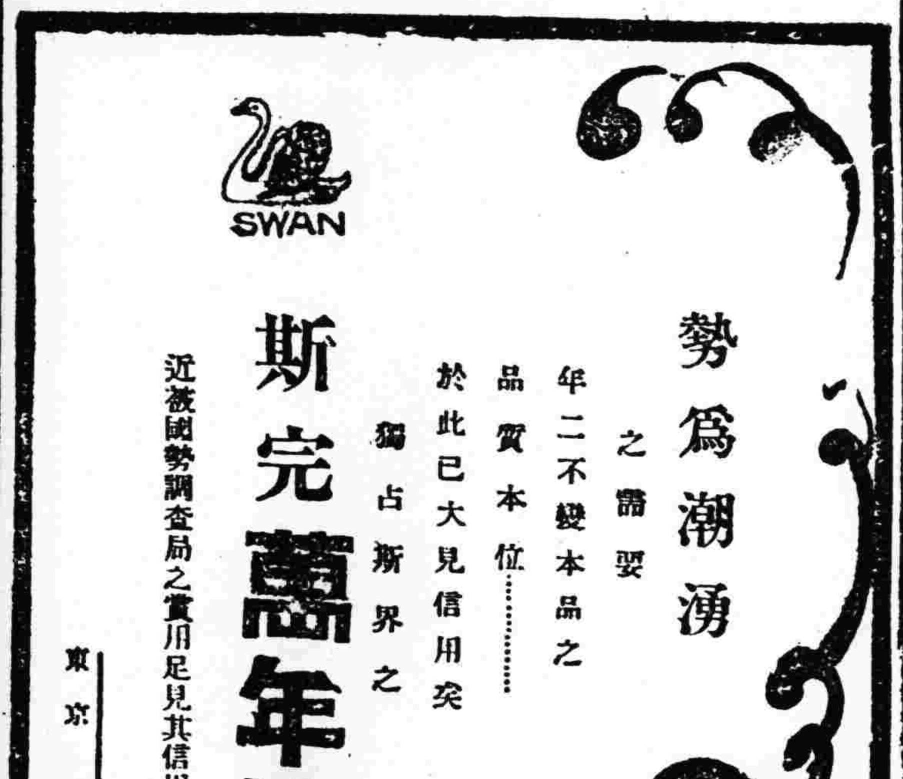

勢爲潮湧之需要

年二不變本品之品質本位……於此已大見信用矣獨占斯界之

斯完萬年筆

近據國勢調查局之實用足見其信用之如何矣

東京 スワン萬年筆製作所

奉天大北門裡 總代理店 昌和洋行 電話 中九六五番 日七五六番

婦科調經宜男丹

婦人經水一月一行謂之信水方書以爲經虧則爲來然亦不盡然也且婦女信水易虧而難發音傳古方多以辛香燥熱之劑以暖子宮不知辛熱偏助陽氣香燥反耗精血況婦女性情多氣多鬱氣多則火旺鬱甚則血滯或行經反常子宮寒冷經期腹痛赤白帶下或氣血兩虧面黃肌瘦崩漏癥瘕淋漓刺痛此皆衝任有損焉能制約經血其元愈虛而經愈不調由此諸恙疊見百病叢生孕育之道是以難也本廬獨覓秘方誠心濟世秘製是丹功能調和衝任之血平定肝鬱之氣去瘀生新開鬱解悶暖宮止帶業精旺血固本調經濟陰壯體凡婦女一切等症服之無不應手奏效行見陰陽和而萬物生矣晚年服此老蚌亦能生珠素未生育之婦常服亦即受孕眞婦女之聖藥種子之仙方故美其名曰宜男丹也業經試驗萬人歲種靈效勝常婦人久服是丹男能加服參茸壯陽種玉酒則藍田廣種瓜瓞綿綿矣每日早晚開水各送三錢閨女孀婦勿服恐生無骨之男愼之每罐洋一圓每料現大洋八圓上海嬸香廬主人崔宗武驥雲氏監製

奉天大南門裡金銀庫胡同省長公署東首崔氏嬸香廬藥房獨家出售

遺精聖藥 媧皇補天丹

精者人身性命之根源凡人未交媾之時其精涵於血中及至交媾慾火動極周身流行之血至命門而方變爲精乃人身至寶何等慎重若有交媾之時或幼年懵犯手淫精竅不固甚至夢遺滑精臨房不舉舉而不堅或見色流精未交先洩或旣交不久精薄精濟此外亦有勞心太過相火妄動以致遺精者本主人得祕傳神方有回天再造之功出神入化尤妙專治腎經虧敗各種遺精及以上諸症功能壞精鎖壯陽種子補先天之不足培後天之基礎雖曰白髮老翁多病男子陽萎亦能復舉如或不信請連服一月隨至行房時自然腎關堅固久戰不洩且精厚如膠種玉可必本主人如出言欺人誓爲㾓血動物○每瓶現大洋二圓每料五瓶現大洋八圓○另製遺精必愈膏藥按貼命門能攝精不洩每張現大洋七角總發行上海盆湯弄崔氏嬸香廬○奉天大南門裏崔氏嬸香廬仝啓新到沈森氏拔毛藥膏○此膏能拔頭髮胡鬚及一切不願生之毛均能拔去每瓶現大洋一元

化痔

痔瘡之種類甚繁有牝痔脉痔腸痔之分又有痔色痔血痔氣痔之別究其患痔之原大都偏熱下注酗飲行房陰虧熱甚房勞過度以致筋脉橫精氣脫憔成痺成塊或發或痛苦偏爲痔膿血淋漓管長數寸或黃水紫血脫肛疼痛者爲漏本主人得家傳秘法虔製此丹無論新痔舊痔內痔外痔漏結核成管脫肛流血痛澈心脾速將此丹用白開水送服一丸每日三次縱使數十年極重極危之症速服一料包可斷根永不再發百試百驗每瓶現大洋一圓每料五瓶現大洋四圓另有雙料化痔丹功效尤速每兩瓶現大洋二圓八角每料六瓶現大洋七圓如日久成管另製包愈惡痔去管濟雙料每瓶現洋二圓單料每瓶二圓內服外擦功力更速●上海盆湯弄崔氏嬸香廬●奉天大南門裡金銀庫胡同嬸香廬分行同啓

痰

咳由痰生痰消咳自止故止咳必先消痰此理人盡知之試問痰何以消最靈的消痰藥品係何種則人皆茫然矣傷體弱患咳多年消痰無法恐久咳成癆遂不惜金錢日謀消痰之藥凡流行海上及香港治痰者莫不購食其如服藥雖多痰咳愈甚喉痰急迫日夜飲而夜不眠神疲力乏骨瘦如柴癆象已形勢極可怖厥後購得崔氏製半夏麴照仿單旦夕服之以視其效數服者服未盡痰減咳稀日夜止而思飲即痰亦不梗且咳嗽半夏一抒服未幾而痰若失由是咳竟止體亦健於今三年痰咳飲逐製半夏可謂海內止咳消痰之無上聖品也爰述大畧以實介紹痰咳者○直隸警務處王品山謹啓○奉天城裡金銀庫胡同內省長公署東首路南嬸香廬誌

價目每大盒現大洋一元四角每打現大洋十三元一角 小盒試服現大洋二角

批發格外從廉 外埠郵匯極便郵票概作九五

上海人壽醫藥室餘年氏秘製

珍珠鏡面散

沈製羊脂珠粉鏡面散專治男女老幼雀斑粉刺酒刺煙痣等類之統治每料五瓶雙能容顏現洋五角每瓶單料現洋兩角半

沈製生髮膠

男女老幼禿髮包頂可生重髮新髮黃髮能自轉烏黑大瓶現洋五角小瓶二角半

奶香白玉粉

美國威爾生勃製 美國閨閣女界可代用粉滿面芬香每包一角

湯森氏

上海公司實業製藥 最新發明美容奇藥

生毛髮藥水

此藥功效神奇凡極長髮後產血虛枯髮去之脫落及禿均眉毛可重生亮黑且天破之髮現爲每瓶大洋一元十一元

愈斑光面水

治雀斑此藥專治雀斑汗斑等一切面部瘢痕有數劑效即可遇癒顏如玉光澤美人家也每一瓶洋一元 斑藥

面皰藥水

治濟此藥 [illegible] 刺藥

皮膚白色素

美容此藥 [illegible] 奇藥

奉天新市街 各樣煤 義昌號 電話七四五番

遷移廣告

現已本社遷至小西邊門外浩然里商埠局後院內恐未周知特此奉聞

中日編譯社啓

奉天小西關大街 撫順塊煤 煤礦 公益公司 電話 日四五四番 中七〇號 日三七四番

赤玉牌葡萄酒

七大醫學博士所賞讚之優良葡萄酒

無人不嗜美味滋養之葡萄酒

赤玉ポートワイン 其味絕美雖婦人孺子亦均適口而於精神肉体衰弱之人消化不良血色不佳之人尤有大效故家庭之食棹若常備此酒則愉快與幸福可以油然而生

赤玉ポートワイン 滋養力頗强用藥品飲之其效卓著且盛被推奬凡大病新愈之人產前產後之人以及諸虛百損常飲此酒最適當以故各病院藥局無不備置此酒以供病人之需

早晚一杯優於百藥

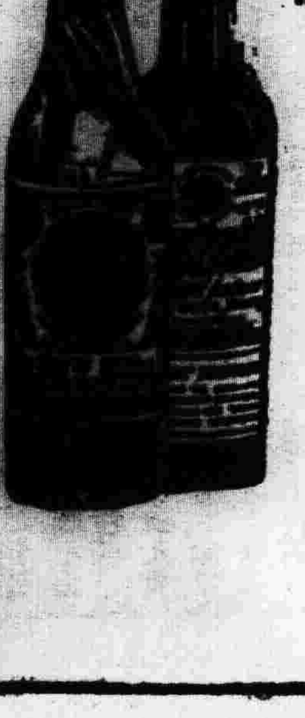

西洋鏡美人香皂

能使耐久價格低廉

香氣馥郁品質優良

老福順堂廣告

總發行 奉天 南關

本藥房爲應酬社會 [illegible]

頭痛藥 治偏正頭痛保管藥到病除每袋五角

睡藥 治夜不成眠功能安神穩睡每袋八角

癬疥水 治諸般癬疥及一切皮膚病每瓶四角

健胃散 治消化不良功能健胃消食每袋四角

咳嗽藥 治勞傷咳嗽功能清肺止咳每盒八角

感冒藥 功能清熱發汗每袋二角

脚氣水 治乾濕脚氣小瓶價四角

牙痛水 治風火蟲牙每瓶價五角

胃痛散 治肝胃氣痛每袋價二角

大補血 治虧血各症每瓶價一圓

袪痰散 治痰涎壅塞每袋價五角

瀉痢散 治日久瀉痢每袋價三角

甘露藥酒 治風寒麻木每瓶價一元

瘡毒藥膏 治一切瘡症每盒價四角

筋骨疼藥 治全身筋骨痛每袋四角

小兒驚風散 治抽搐夜驚每袋價三角

吐血藥 治勞傷吐血每袋價五角

退瘧散 治寒熱瘧疾每袋價三角

小兒消積散 治腸胃各病每袋價三角

治痔藥膏 治內外兩痔每盒價一元

通明眼藥 治暴發火眼每瓶價五角

虎骨熊油膏 [illegible] 六角小張四角

利水消腫藥 功能利水又可消腫每袋五角

清胃化積丸 治肚腹積聚各症每盒價六角

殺蟲散 能殺腸胃寄生蟲每袋一角半

消毒丸 功能消血消毒每袋定價四角

淋濁丸 治五淋白濁各症每袋價五角

梅毒丸 治楊梅下疳等症每袋價六角

瀉下藥 功能健脾消滯腸胃每袋二角

理血健腎丸 治腎虛腰疼等症每打十三元

甯坤至寶丸 婦女月經子宮各病每匣二元

參茸百補丸 治氣虛身弱小匣價二元五角

東三省新聞

▲奉天▼

○奉軍將實行防邊

撥派奉軍駐防外蒙推倒安福後勢在必行茲聞中央籌備將駐紮蒙邊一帶之邊防軍一律撤回即由奉軍撥往接替並已取得張使同意不久即當實行云（命）

○張使電調奉軍入關

段氏既倒政局漸平張使在京爲永久保衛治安計前擬留駐奉軍兩師除第一師以外並將二十七師留京一旅猶不足兩師之數故與混成二旅鄒旅長碩商將該旅全部調京駐紮南苑日昨來電孫代使電致駐紮江省奉軍二旅迅速收束聽候遣調入關云（義）

○三銀行累人不淺

近年來奉省紳商受銀行之累者不可勝計皆因承辦之人或舞弊營私或設法吞攘或恣意揮霍若華富銀行滿蒙銀行殖邊銀行其特著者也現該行等或行倒閉或行停歇而累人傾家敗產者在在皆是（涼）

○編制護路軍近訊

中東鉄路護路軍奉吉黑三省共同担負並無專責茲者張使在京與中央接洽擬在三省軍隊中各撥若干編製東省護路軍一師專備護路之用歸護路司令統率仍受巡閱使之節制云（涼）

○郭參謀籌備防務

衛隊旅旅長張學良奉電晉京所有軍務擬委郭參謀代理郭某以爲所負重責自當防備完密近因萬泉河籌備盂蘭盆會人民繁雜恐有奸細混雜其中特派二團隊兵在該處按設崗位以資防範而免生事云（義）

○曹省長請安置難民

省公署昨接天津曹省長來函謂受兵禍之天津難民現聚集有二百餘戶往營口地方圖謀生活請即飭屬妥爲安置並予設法維持以免流離失所云（命）

○張使聯絡吳景濂

據某要人云張使爲統一和平起見日前由京特派副官趙某南下與非常國會議長吳景濂相聯絡以資南北早日統一惟另據一消息謂張使日前派員與吳接洽係因桑梓關係（吳係奉籍）擬在奉省或中央爲吳另謀位置並非接洽和局情事二說未知孰是（命）

○闞鎮使赴哈中止

吉長鎮守使闞朝璽因東省鐵路防務緊迫前曾電告孫代使擬起行赴哈茲聞闞氏因與鮑督會商某項緊急軍政未克赴哈已電告孫代使暫不前往云

回奉云（義）

○喬漢章有提升消息

軍署上校參謀喬漢章當陝西擾亂時往來奔走勞苦功高當直奉聯軍討伐安福系之際在司令部又異常出力聞張使已決計俟張作相外任後所遺師長以張學良繼之總參謀長擬以喬氏提升云（利）

○現洋放餉之難能

近來孫代使與張漢卿旅長提議入關軍隊勞苦殊甚此月內之兵餉均改發現洋以資鼓勵惟軍餉不斷一恐滋他變此議遂行中止對于出力之軍隊擬即予獎賞以示優異云云（命）

○獎勵五旅團長

駐防樣子哨之五旅二團團長孫某與團附趙連級因收降六帮胡匪二百餘名均携有全套武裝有益地方誠非淺鮮孫代使以該團長團附辦事殊堪嘉許昨特致電獎勵並各記大功一次云（利）

○現銀元分給各分號（涼）

官銀號前曾由津運來現洋十四萬五千餘元現已分發各屬計發東路各分號三萬餘元南路各分號四萬餘元西路各分號三萬餘元北路各分號二萬餘元奉天全省之金融當必日見活動矣（命）

○三都統致祭皇陵

舊歷七月望日爲孝薦新之辰盛京副都統三六橋特飭護備香楮酒醴及各項祭品親率各族員等赴福昭二陵致祭云（命）

○隨員由京回奉

張使晉京之際除所帶軍隊外携帶隨員二百餘名自段失敗風潮平靜所帶人員陸續返省軍界諸議官王保中趙戊臣同憲兵營白營長等六人於日昨

○候補縣知事逝世

東三省清鄉局執法官軍之鑑貴州人于民國四年分發到奉歷任承審員各差前染疾病醫藥無效於日昨與世長辭候補人員及貴州同鄉多有輓聯助實爲之營葬喪事者（義）

○周處長宴會同僚

使署秘書處處長周大文已于二十六日入署是晚下午四鐘餘治席宴政務廳長魁星階財政廳長王永江警務處長王達坡以及使署各處長一時杯盤交錯與盡而散（利）

○曾監督回營

山海關監督曾子敬前日親留稅關款項事宜特來奉面謁孫代使磋商一切現已竣事該監督於日昨早晨乘南滿火車回營口云（征）

○電令監視張厚穀眷屬

前使署秘書處長兼電政監督在京縻押經各要人說項可保無虞惟交代未清款項至爲重要已電致孫代使派軍警嚴查監視張氏之眷屬以免潛逃云（利）

○電令闞旅移防

吉林陸軍第一混成旅本駐伊通常嶺現因中東路吃緊孫代使於日前電令該旅闞朝璽旅長將第二團調赴中東路沿綫駐紮以資防守云（征）

○清理開埠局欵項

省城開埠局現在地已多半放竣該局事務較簡王永江財政廳長擬定實行減政主義令該局從速清理款項以爲改組之預備云（日）

○朱局長回江去矣

黑龍江森林局局長朱佩蘭來奉晉京早見報端昨據確訊該局長以諸事辦竣孫黑督催其返江朱氏即于前日登車北返聞該氏此番回黑不任財政廳長亦必升任龍江道尹云

○派員購買現大洋

衛隊旅長張漢卿以該旅此番出動頗能効命擬本月發餉時發給現大洋以示獎勵前日特派該旅張書三排長携帶銅元二百四十九箱赴北京收買現洋聞京津現洋價每銅元一百三十枚即可換得一元是以雖發現洋與發奉票無甚損失而兵士實受惠不淺矣

○軍警搜查漂木記

二十七師在東邊貿有大宗木料由安東放簰流至渾河上游適值漲水將木簰多半沖散現經該師放簰之兵丁四出搜查在渾河下游及太子河上游各村屯住戶竭力搜查云（日）

○巡防警備均將改編

據軍界消息張使此次旋返必將東省軍隊大加擴充更擬將舊有之巡防警備各隊編成正式陸軍以便完成其戰鬪力自後地方緝捕事宜即責成保甲與陸軍警察相輔行之不再招募巡防警備隊伍現在東邊察鎮守使之部屬及此路剿統領之部屬均在改編之列云

▲長春▼

○保衛隊仍舊分駐

四鄉保衛團現已改名爲保衛隊去歲即奉令化散爲整全數歸併一處近因東省倫之保衛隊擬遷移於南六家子屯以致該地紳民羣起反對並謁林監督面呈不能承認之原因現已經人調處仍舊分爲甲駐紮此一隊始行解決云

○胡匪埋人之慘聞

東鄉與隆溝全姓被胡匪綁架時有全姓之地戶私將小兒救出乘隙逃跑激起胡匪之怒次晚又將該地戶劉王二人捕去硬行活埋當由全姓婦百般哀求活命胡匪不允埋有三小時始行掘出而僅不可救數日後始行掘出另營葬全姓只得助錢萬餘吊以報其德云

▲吉林▼

○高梅潤夫仍被獲

俄舊黨領袖高梅潤夫客冬經穆稜縣緝獲在該縣看押嗣以高係國事犯且與東鐵關係極重解送吉省押于憲兵營該犯于上月十三日（經陸軍官長監視）赴俄領事館謁見俄領事已允潛逃之間聲言腹痛出而大便遂潛逃無蹤當時搜查未獲後經偵探確在俄領署潛匿遂每日派兵監守至本月二十五日上午經軍署陸軍官兵將該犯在俄領署地洞內收出押解軍署日前重審或押赴北京或就地發落此次收獲監押較嚴恐難脫逃而俄領擅匿重犯破獲後頗覺汗顏云

○齊廳長注意租賦

齊財政廳長以田賦爲國家公共租賦徵收之增減關乎國庫歲入之盈虧縣知事負催科之責例應依限督催不能任租戶一意拖欠致虧定額故田賦考成條例規定綦嚴增收短收奬懲各有定例查本省八年度應徵田賦各縣已完全八九分以上者固屬不少而僅完二三分亦屬甚多國課攸關似此任意宕延殊屬非是現在八年度截徵業已逾期即請展緩各縣亦將期滿所有未完各租賦亟應督催完納以清國課昨特通令各縣迅將八年度未完大租歷年積欠帶徵各租賦催齊備再仍前泄沓徵收分數不能及額定行照章嚴徵不貸云

○國語傳習所之人數

吉林省立國語傳習所第一屆計傳習三班第一班四十九人爲盤石等廿縣所送第二班爲吉林縣及模範區與女師範等所送女學員廿三人第三班係吉林縣等八縣共送學員一百一十人統計此屆及格學員一百八十二人內除吉林縣暨省會學員一百卅六人外其由各縣選送者計盤石等廿六縣共學員四十六人云

○省議會會議記要

省議會于八月二十五日上午十二時開正式會議于議長源浦主席報告文件第一案公署咨交府爾縣修築城壕擬加地捐案決付審查第二案省農會轉據寧安各縣農會陳爲日人謀奪山林漁業請咨查辦案決議與寧安農會前請之案合并審查主席報告文件事討論第一案蠶桑農會請將車捐分爲醫學經費各支其半案財政股審查討論終結按照該會所請各支其半照爲可行第二案參議院議員孫鳴岐函達反對吉人與日人合辦黃川公司案又啟京兩院議員金明川等請將黃川公司由官銀號收回直接與日人合辦案建議股審查討論終結按照該公司違背章程擅承辦應請撤理力爭者當准先取銷該公司否是議事已畢時行散會

○省師範變通獎勵辦法

東局子師範學校向來規定師期年各考凡列前十名之學生均酌給獎費以示獎勵自今秋開學後經教務會議以該獎勵法不甚普及遂易予變通即係班學生于學期試驗成績凡在九十分以上者減納膳費十分之八八十分以上者減十分之六七十分以上者減十分之三云

○清查土地局改組

省公署據清查土地局呈爲本局現擬改組定名全省清理田賦局經費辦理各縣自升科及沿邊清丈地畝分別修正章程核轉各等因茲經省署指令該局請擬呈各節事屬可行修改章則亦尚妥協應即准予分別改組接辦以資結束而竟全功並候分咨內務財政農商部查照備案條候部覆到日再行令遵

▲營口▼

○虎疫仍宜防範

去歲夏間虎疫盛行死人如麻至今思之猶覺不寒而慄警察廳恐再蹈故轍乃有嚴厲防疫之施行月餘以來疫勢大殺因之人民均不注意恐食生冷礦啖厚味粗秋忽病疾大發幸生者固不少而死者間亦有之杜漸防微警察固宜負實行專責保衛生命而個人稍知衛生者其亦注意及之

◆暑氣◆

最高記錄　一〇二度七（七月一日）

溫度之日	昨（界限內所列係與去年昨日溫度之比較）
平均	七四度三（低 ○度五）
最高	八四度四（低 二度三）
最低	六八度二（高 一度六）

○慎發韓人護照

遼瀋道署現奉省令據外交部令開准駐瑞士汪公使函稱近來韓人赴歐率持有中國官署所給護照此種無業韓人若聽其以中國學生名義紛紛出洋其一切保護救助不獨各使館不勝其煩亦于國體轉多妨碍請咨各省從嚴取締等因相應咨請查照轉飭所屬遇有此種韓人請給出洋護照務須查明歸化實據並確能自立者方准發給以杜流弊等因仰該道尹轉令各屬一體遵照云云

▲大連▼

○署長獎勵孟醫士

大連民政署中野有光氏以博愛病院醫士孟天成醫術精明人品端正對於貧民求醫者無論遠近即行前往不辭勞苦該署長特給匾額二方文曰（醫通神明）（盡力於人）以示鼓勵日前送至該醫院懸掛一時往賀者頗不乏人

○劉伯泉調充店長

大連滾東銀行西岡子支店理事劉伯泉任事以來辦理一切頗俱熱心氣以人品端正久爲各界所歡迎該總長擬將劉君充任營口東支店長刻正清理一切以便前往云

○惠泉堂開業有期

本埠市外沙河口新市街[illegible]萬餘元在沙河口新市街[illegible]日惠泉堂擇定於本月十五日開市中日紳商紛紛前往祝賀云

▲鐵嶺▼

○百八團不能返防

二十七師五十四旅百八團自今春援防鐵邑軍紀嚴明農商愛戴前因皖直戰爭奉調入關茲聞該團亦在其中故返防之說取消至鐵嶺防務仍由保安隊維任將來另派陸軍接防須俟二三月以後云

○保安隊長擬辭職

鐵嶺防軍入關防務各處爲維持治安計乃集保安隊駐城其隊長一席即委前充警所行政股員賀共五君充任自視事後頗能克盡職守乃近來不悉何故賀氏擬請辭職然則賀氏果去恐隊長一席又難其選矣

○警察所查獲烟販

鴉片之流毒業經官府嚴禁奈不法之徒吸者販者仍然不絕茲本月廿五日晚有北來私販鴉片者被警所偵知當即派警在西關三道街某客棧查獲計搜出烟土卌九餘兩當由二分所轉解警察所訊明送由法廳依法懲辦以儆效尤云

▲哈爾濱▼

○俄醫請開維持會

本埠道裏交涉署昨據俄僑（維古力基）呈稱擬於本月二十六日在秦家崗得力足梁中學校開醫維持會其開會宗旨一選舉會員二調查醫生困難情形當經蕭交涉員批准並令該管警察署屆時派員前往監視云

○借宿人行竊潛逃

本埠道裏警察第四署據馬家溝俄國街八十五號長牌俄僑（古力米）報稱本月二十日有素識之友人（墨海老夫）於下午十二時前來投宿一夜次早竊去衣服多件內附金票七百零查（墨海老夫）前往赤雞街十五號房之第二十六號懇請奄緝等情當經該警察署前往查拿已查無蹤跡不知去向云

○中東路實行戒嚴

俄中將霍爾特久居北京近有仍回哈埠襄辦中東路務之說俄新黨心不甘服屢起風潮現有聯絡胡匪以圖大舉消息吉省當道特電令駐哈護路司令張煥相氏對于中東路沿線一帶施行戒嚴嗣後凡過往旅客均須嚴加檢查以防奸人潛入而保沿路治安云

▲桓仁▼

○擊匪捷音

桓仁西邊前有股匪十餘名匪首稱字黑虎不時騷擾經桓仁警察隊長鄧鳴岐帶隊搜捕日昨在與京界四道溝與匪相遇即行痛擊陣亡隊兵二名當將匪中包圍活捉二匪擊斃四匪俱將首級帶回并救回人票一名西區匪患或可從此肅清云

▲新立屯▼

○吳營長整頓軍紀

陸軍步兵一百九團第二營營長吳子[illegible]自升任營長以來失節矢[illegible]整頓軍紀不遺餘力該營長以軍紀爲軍人應守之要務非嚴厲整頓不足以實約束特飭令各連排長軍官士兵有何事故非在營部掛號不准外出又恐偶有陰違晚間私行外出每值夜間該營長不憚勞瘁親赴各連視察一週以勉有誤至於街中防務亦嚴行查察以保公安若該營長如此勤務誠可謂軍界中之幹員也

○麻教員因何辭職

本鎮公立兩等小學校教員麻笑天學問淵深經驗宏富在該校充任教員於今二載對于教育管理等事向抱熱忱主義無論何事認眞辦理校內學生無不歡迎茲聞暑假後不知因何辭去教員職務各學生聞此消息均大失所望麻教員在校內對待學生感情極洽此次辭職實於該學校教育前途有莫大之關係不知該學董等果任其去耶抑必挽留姑誌之以覘其究竟

▲金家屯▼

擴充郵務

本鎮郵務局長金千秋任事二載有餘對於整頓郵務不遺餘力茲爲擴充郵務起見查悉全境區域遼闊商務繁興來往信件日見增多特呈請郵務管理局改設二等郵局兼辦匯兌事宜以便商民聞已允准不日即可實行矣

▲農安▼

○李知事業已履新

農安縣知事徐笑峰被撤經紳商挽留未准奈委任令已頒不克朝令夕改來電存查以待遇而新任李培元知事已于本月二十一日下午四鐘抵農下榻于北街萬增福棧翌晨接篆視事是日新舊交替頗形忙碌故李知事次日始行拜客藉資聯絡云

○是否逃兵爲匪耶

農邑六區界某住戶日前午飯時突來身着軍服未帶槍械之軍人三名言係某軍過此令速備飯該住戶即出便飯不但不食反逸彼之怒非另具佳餚不可該住戶見出言橫暴必非眞正軍人僞稱出外購置食物暗赴保衛第二隊報告該隊前往詰詢行抵距某住戶近地忽由禾稼內飛出流彈擊傷隊丁一名該隊跟踪查找泛無踪影旋抵某住戶將該三人捉獲居事詰詢據供係屬奉軍因事潛逃正預審中忽報負傷者斃命該隊以事關人命是否逃兵爲匪與散放流彈擊斃隊丁之匪同夥比將此三人一併送案究辦結果如何俟訪再誌

▲榆樹縣▼

○知事下鄉勦匪

榆樹縣莫知事聞北大嶺鎮有胡匪騷擾于日前親帶馬巡二十餘名乘坐小車前往剿捕而匪已聞風遠逃莫知事遂在大嶺鎮點驗保衛清鄉隊于昨日乘車回署云

▲雙城▼

○拉林鎮私帖充斥

双城縣知事莊龍生氏對於禁止私帖不啻三令五申所有縣屬各銀行公司發行各私帖已大半收銷惟拉林鎮第八區地接榆五兩等縣前忽發現鄰封各種小私帖爲數甚夥一致商民不知禁令[illegible]行使[illegible]該區分所長馮竹鈞等查照以考成[illegible]特於日前實授面諭上峰諭示辦法云

○張抹長懇貫滿盈

一面坡林業公司曾于去歲派排長張海峰帶領衛隊兵數名來鎮住于本城大東客棧抽取山本稅距張自到鎮以來狐假虎威專包庇煙館販賣違禁物爲事並敲詐取財欵壓商民驟損技館强佔妓女一般受其害者忿不能平報告駐鎮奉軍騎兵一團將張拿護訊供種種非法行爲不諱當即提責數百交警察第一區看管聞者大快其餘衛隊兵及平日一班附和者恐遭拖累均聞風潛逃矣

▲濛江▼

○新舊所長交替

濛邑警察所長劉兆雲因事請准長假遺所碍難久懸經地方士紳聯名呈保第一區官顧顯榮代理顧氏在濛充差多年作事穩健於地方風俗人情亦頗熟習業經吳縣長准予即行新舊交替云

▲東寧▼

○匪禍彙誌

（一）十四日夜本縣泡子沿屯住戶李麻子家中突有穿青衣人七名各持槍械（有二枝大槍餘皆手槍）面皆塗墨李之家中向有槍一枝因其夜北屯盧家事家中妥靚往觀故家中空虛賊旣掩入措手不及所有賬土十五兩市錢二百吊衣服二十餘件均被搶去據李家人云皆係本屯之惡少年觀其塗面可知矣（二）北河沿距縣八里住戶孫海青亦於是日夜有大股胡匪至其家勒捐子彈五千粒棉衣三百身抗嘲三百雙白麵千袋豬二口因與孫協商不果將被所養黃牛二十頭全行牽去且使人告云限五日內將所捐各項如數送來則將牛送回不然則將殺牛充飢並與孫一相當報復云（三）佛爺溝距縣十五里餘亦被大股胡匪將該溝李王畢各糧戶全行勒捐擊斃耍棉衣五十身及豬麵等項又各帶餅餌等應用物居斯屯二小時乃牽除他去（四）[illegible]掩埋云

▲黑龍江▼

○諸議來江

孫黑督此次在奉特派秦副官長等來江省督軍署諮議閻長齡等已於日昨由江下搊于龍江春旅館聞三二日內即到署任事云

○又催報戶口

省長公署前經通飭各縣縣各地方編查戶口辦爭自治分配議員名額務須依限編查戶口詳細列表具報以憑核辦迄今逾限月餘並無一縣呈報前來殊屬非是昨又嚴飭各縣趕速造報並飭各道尹委派委員詳細抽查以防各縣敷衍塞責任意妄報

新潮　飛沫

教育之目的（續）

總結在教育實施上有很有勢力的二種觀念與「教育的作用在以權威強受教的容量爲指歸」底說素立在相反的地位

第一種相反的觀念就是把「預備將來的責任同權利」當作教育的目的他的弊端在把教員同教授的注意力引入歧途而反把那極要注意的現在責任同直接需要的利益拋開結果他還不能達到他那所期望的目的

第二種相反觀念就是把教育常作一種自內的發展此說似乎與「生長的觀念」狠相近但是如弗祿拜耳同黑智爾所說未免忽視現在機體的傾向與現在環境的相互動作正與預備說同他把「包含的全體」當作一種現現成成的東西而把生長的價值反看作不過是暫時發他本身並不是目的僅不過是一種工具去顯明那些包含在裏面的東西罷了因爲那末明顯出來東西無可捉摸不能夠確實的利用所以就必定要有一種事物去代表他弗氏拿某物或某動作的文與的符號之價值來代替這所要發展的「抽象全體」黑氏則拿現存的制度來做一個有金切實的代表他們倆一注重符號一注重制度而皆蔑視了富有意義的經驗之直接生長

第三個相反觀念就是說識別記憶志願判斷概括注意……等均是人心中與生俱來的智慧才能教育就是要用反覆練習的法子去訓練這些才能此說把實在事物看作是外面的無關緊要他的價值只在可以獲得普通能力的練習其毛病前已批評過就是在把這些能力皆一個一個的分得清清楚楚而且與他們所動作的對象也分開結果便過重視狹隘的專門技能之訓練而喪失了創造發明同重行適應的性質因爲這些性質必須各個特行動作間有一種廣闊同繼續的相互反動然後纔能生呢（完）

兩個工人的疑問（陳獨秀）

勞動是什麼？就是做工勞動者是什麼？就是做的工人勞動力是什麼？就是人工世界上若是沒有人工全靠天然生出來的糧食我們早已餓死了而且把糧食收下來和運到別的地方也都非人工不行地下生長的許多有用的礦產更非用人工去開採不會自己出來的磚瓦不用說是人工做成的○木料生在山上不用人工砍伐搬運他自己也不會跑到磚瓦一塊自然替我們做成功一個房屋我們穿的衣服自從種棉養蠶以至紡紗織綫織成布疋那一樣離得了人工？總而言之我們吃的糧食住的房屋穿的衣裳都全是人工做出來的單靠天然的原料是不行的人工如此重要所以有人說什麼「勞工神聖」但是有一個做工的人問我道既然是勞工神聖既然是人工如此的重要爲什麼大家都說做工的人是下等社會不做工的人反而是上等社會呢？

我們爲什麼要做工？我們爲什麼要勞動？是因爲不做工不勞動便沒有糧食吃沒有屋住沒有衣穿種田的人雖然自己不做屋不織布做衣他用勞力做米的糧食可以供給做屋的人做衣的人吃用因此可以說是拿自己做的糧食換來別人勞力做的房屋和衣服做房屋做衣服的人雖不種田他能拿自己勞力做成的房屋和衣服去換糧食這也是分所當然若是我們不做工不勞動那便是自己一無所有拿什麼去換別人勞力做成的糧食房屋和衣服呢這樣的人要想有糧食吃有屋住有衣着除了去做强盜扒手沒有別的方法但事又有一個做工的人問我說有許多出力做工的人做出糧食房屋或是衣服卻仍然沒得吃沒得住沒得穿着○有許多人不勞一點力不做一點工反而吃得很闊住得很闊衣服也穿得很闊○這樣不算強盜扒手把出力作工的人壓在腳底下不當人看待這又是什麼緣故呢？

新詩

◇某夜的你（增煌）

人靜夜深，
除了床頭月光，此外更沒伴侶。
祇有隱約的車聲，
還是冷光裏一點聲息。
淒涼，孤寂，
向何處覓知己？
沒人慰藉的時光，
恰恰來了你。」
你是來了，
分明來了。
我認清他是你了，
卻爲什麼不言語？
爲什麼全沒聲息？
進前去看你，
反殺到我心裡。
退下，
眼見清冷的月光，
照到你。」
上床安息，
彷彿走了你。
翻過兩次身，
覺得又來了你。
啊！
眼再合不上了，
心也放不掉了。
披衣下床，
再來看月。
噫！
被擲拋得開，
床舖掉得下，
到底沒得解脫，
唉！
心坎裏的你。」
氣極了！
恨壞了！
撕掉整天伴我的像片，
毀去昨天的來信。
哈！
再沒有痕跡，教我想起你了。」
事過境遷，
心神甫定。
重新上得床來，
還沒睡穩，
從心坎裏、又慢慢地放出來了你。」
天要亮了！
窗外微光，
雞也叫了！
就見猫了。
神疲力竭，再不能支了！方才睡去。醒來執筆，
依然寫到那迷迷的你。」

神皋雜俎（本欄歡迎投稿）

小說

警世小說　落溷記（三九）　儒丐著　禁轉載

忠得門來。淑琨要到公園去。王媽說。我頭一天應着小姐們出來散悶。太太教我要留神的。依我說。不必上公園了。只到河岸上看一看便回來。省得走老遠的。回來晚了。太太要說話的。我好容易盼着得了這樣一個差使。須不要壞了事。淑琨說。隨你這小心。我每日上下學。那老遠。也沒用一個人跟着。在家門口散散悶。你便這樣小心。王婆子說。小姐們自出來。于我無干。今天我頭一次同着李小姐出來。若不小心點。老姑奶奶也不放心。明兒不教我同着小姐們出門了。還教我在家上上下下的忙。豈不是苦事。淑琨說。你這人太絮叨了。就依你到河岸邊玩一玩去吧。鳳樓本意也願意到公園去的。兒淑琨這樣說了。只得說一聲也好。當下三人出了巷口。往北一拐。便是大街。過了無綫電車的馬路。便是通蘇州去的一道大河。王媽帶着他們來到去行人較遠的一株柳樹下。便站住不行。王媽說這個地方多好。離車馬也遠。鳳樓見了也以爲之一暢。往河下看時。也有幾隻小船。來往於蘇滬之間的。並有幾個婦人在河邊淘米洗菜。往前面看時。滬寧鐵路的車站。就在目前。多少車馬。往來如織。此時不過下點來鐘。雖是暮春時候。日晷仍是短促。那一輪紅日。將沈未沈。慈出一片晚霞。朱砂一般赤。上有蔚藍之天。下有淡薄白雲。掩映的分外好看。那斜陽暮靄的遍光。反照在河流裡。紋波起處。光彩蕩漾。比能手的油畫。還覺好看。此時淑琨已跑到岸邊摘取野花小草。那王媽也不懂得什麼叫景色。只顧招呼淑琨。防他失腳落水。鳳樓這纔天是動了感想的人。獨自倚了那株絲楊的老幹。恍如置身畫圖之中。此時若有美術大家。當取以爲畫材的。惟景色人物。雖似可描。至於鳳樓此時之心理。雖有妙手丹青。亦將無從下筆。便是作者的。勉强描寫。也不能及其萬分之一。蓋美人之懷。其妙至幻。一瞬之間。恐有千萬遍之變化。其來之速。其去之迅。雖以電氣之速力。不能追也。秃筆形容。亦不過聊得梗概而已。鳳樓于此夕陽斜照之中。欸楊碧陰之下。徘以潺湲河流。其情似爲極適。誰知其心中的懊惱。眞有說不出的苦衷。他的腦海裡。彷彿有一個人的小影。在那裡喚他。恨不得幻覺裡的小影。立刻實現目前。與之握手傾談。此心方適。那里知道。光是這樣幻想。便是一輩子。也不能實現的了。（未完）

恨情小說　荷花恨索隱（廿一）　（瘦郎）

各種賣買。玩藝兒。也都老早的趕地方兒。工商各界一概放假。臨近各縣。鄉村農家。也都紛紛的成群結隊趕廟。和蘭卿批合同的茶社字號是披芳閣。在東岳廟南邊空地裡搭了一個大棚。高貼執單。這天上午便黑壓壓的坐了一下子人。全是等着聽曲子的。這時蘭卿還沒到來。因爲每年頭一天開廟門的時候兒。人不能很多。所以直到晌午纔來。下車一看。誰知早已高朋滿座的沒有閑席。裡面的人。一看蘭卿到了。都直丁丁的瞧着。恨不得他就唱兩段。以慰渴望。誰想都是鈞桐先唱了一段。纔是蘭卿唱了一段武家坡。滿座聽客。沒有一個不叫好的。都是點頭呼妙。擊掌稱奇。聽完這段。座客都紛紛掏錢。眞彷彿白樂天所說的。一曲紅綃不知數。第一日便比往年正日子還强的多。話不重叙。接着是五天。直把廟會赶完。大概賺了幾百元錢。茶館也是很賺錢。所以興興頭々的張羅絳霞宮的聖會。光陰似箭。轉眼便來。所有盛況比東岳廟差不多。且更要加上幾分。這個會下來接着又是藥王廟會。四月廿八的日子。照樣兒也是五天。最後這天便是五月初一。湖上的買賣。還要端節開市。所以披芳閣伙極忙碌。在湖心裡點了一個地方兒。搭起蘆棚。岸上便是蘆葦。所行楊柳。綠陰滿地。一條板橋。通到棚裡。棚上紅綠欄杆。湖裡滿栽荷花。許多畫舫歌船。從欄外掩漾着荷葉蘋花。來往不斷。傾城士女。都是聯袂携扶的游泳其間。這日端午佳節。民國定名夏節。各界放假。園中忌針。又是第一日開市。所以遊人分外多的很。蘭卿這日也特別起早。盥洗畢。換上一身湖色秋紗衣服。結了一個大辮子。用紅絨繩結了個大辮根兒。帶上一付金鑲珍珠鉗子。臉上是向不傅粉的。郤天生一副淡白梨花的顏色。粧束完了。吃了些兒點心。顯十二點鐘便坐着轎車。來到湖上。留神一看。見處處的茶棚都搭起來了。俱是高貼報單。沿隄游人很多。一行看着。不一時便到了披芳閣。下車一看。認得是往年謝大玉站的那個地方兒。車將一站住。便有許多男女赶着來瞧。隱隱約約的聽有人說。這就是楊淑華。隱別上旁處去。一會兒聽他一段。也別辜負西湖頭一天的勝景。（未完）

札記

▲同氣連枝（少綠投稿）

夕陽銜山。晚霞半天。射入花閣叢綠中。燦爛作黃金色。電燈初放。與斜陽競其光彩。小鳥一群。歸林噪暮。其聲啾啾。自成天籟。閣中佈置井井。點綴精緻。古柏森森如老僧。翠竹搖幌似美人。曲徑兩旁。砌以白石。閣內綠草如茵。紅花若錦。花徑平鋪黃沙。相映更顯。再前進。假山一座。怪石玲瓏。中有石門。可通幽處。腰有羊腸山徑。拾級而登。有亭翼然。可以納凉。可以眺遠。俯視山麓。小溪環帶。山泉下流。潺潺可聽。水淸見底。游魚可數。沿堤垂楊一帶。飛絮輕颺。如美人照影淸流。風菲自賞。折過板橋。一池漣漪。荷葉叢中。猩紅一點。嬌滴鮮艷。淸香撲鼻。殘菜之下。鴛鴦一對。浮水而作交頸之戲。意至樂也。亭中倚欄而立者。爲一翩翩少年。冠履皆白色。衣爲菲絲爲製。貌既英俊。以衣履之稱。更覺風流倜儻。惟偏促不安。目灼灼向園門而望。若有待者。俄而一女郎匆匆來。梳双髻。鼻架金絲。面目嬌好。嫵媚動人。衣米色方襟紗衫。海波式常青嗶嘰短裙。纏裾尺許。天足一双。長統絲袜。高底革履。手洋裝書一。腕上扣黃金手表。因電光之反僫。閃閃露鋒芒。女郎步履輕捷。精神活潑。望而知其爲女學生也。頻行頻顧手表。一若有要事恐錯過此時刻者。（未完）

諧文

▲謀事難（涵秋）

安福失敗。通緝罪魁。報紙喧傳。李思浩以二十萬元。買得六國飯店之司事。梁鴻志以三萬元。買得六國飯店之跑堂。以非義之財。爲買命之用。倚發不足貴。其如堂堂國體何。戲爲打油詩。亦長歌當哭云爾。

謀事難。難於上青天。堂堂財政總長。出了二十萬塊大洋錢。做拉六國飯店小司事。還那梁鴻志的三萬元。買來一個跑堂好名目。不把酒來倒。還把麵包添。刀叉手裏拿。抹布背頭纏。他的洋錢出得少。他的職務更可憐。做那秘書做西崽。能屈能伸算得個大聖賢。有人說。這樣財產可以把富翁做。轉來寄人籬下奎不宛。想必生成奴隸性。要掛在外人襪裏過幾年。拳錢做事俗叫帶肚子。他們的肚子眞是又大又肥圓。罪魁不止他兩位。六國飯店如何安得全。有的跨上飛機到蒙古。有的在火車裡裝做女婢娟。這都是鼎鼎大名安福系。像這般結局也褒然。丟盡官僚臉。糟蹋國民權。中國未亡尚如此。若是亡國怪狀更離言。我歌此詩不能笑。和淚和墨寫上一大篇。奉勸諸公休作孽。獨不見二十萬與三萬塊。謀事之難。難于上青天。

書評

▲再誌景雲閣聽書（楊錢）

新秋作來。暑勢已解。抱膝發頭。學老僧之入定。悶何如也。正無可排遣之中。壁上電鈴忽作。乃友人孫君邀赴小河沿景雲閣聽王鳳詠鼓書。余遂欣然而往。正王鳳琴奏青樓遺恨。和平無疵。音韻妥叶。次爲王鳳詠奏單刀會。寫雲長則莊嚴肅穆。儼然一武聖人。寫魯肅則溫文爾雅。形容逼眞。凡船上觀景。江中覽日。無不歷歷目前。奏來如畫。舉凡言語行動。莫不一一傳出。活畫二人口吻。非如僅按原文背誦一過者。所可同日而語也。所恨余無生花之筆。以寫其萬一耳。至其板眼之穩洽。字句之淸晰。尤其餘事也。下段爲其姐妹合奏許宣借傘。余因二十六日在明湖春讌過一次。遂起身而歸矣。

▲忠告王鳳詠（蓉影）

我對於音調詞曲。從未會下鉆。因

文苑

●自適齋未是草（張興周）

▲七夕　七絕四首

一年一度踐佳期。猶有相逢聚首時。若是世間衆男女。白頭兩地永相思。

停梭擲去弄機聲。盼到郎來笑而迎。至是不同俗兒女。如何也有女兒情。

皎皎銀河水不流。豆棚瓜架晚風柔。今宵多少癡男女。也盼相逢作女牛。

相思一載始相逢。情到今宵分外濃。料得神仙亦俗態。綿綿深處語曈曨。

▲晚望

出城薄暮望。頓覺一身閒。秋草綠千里。夕陽紅半山。寒虫泣路側。數雁沒雲間。隨意尋幽去。無人知往還。

人本非金石。浮生幾日寬。西風吹短鬢。殘照上孤城。老樹多秋色。寒砧帶斷聲。笑他名利客。與世苦相爭。

▲曹操

聞道曹丞相。當年起沛豐。胸懷藏詭詐。眼界識英雄。有燄炎劉意。無蹤董卓功。獻刀身若死。全却一生忠。

▲諸葛亮

鞠躬思盡瘁。鉅任一身擔。漢賊常登北。猶恩已定兩。雄心師出六。天意國終三。猶恨隴中墜。先生抱膝談。

▲自叙

爭逐詞場慾若何。欲將詩酒慰蹉跎。人生唯有小時好。歲月怕從愁裏過。錢大方知能役鬼。病多無計可驅魔。年來壯志消磨盡。休唱王郎斫地歌。

叙爲過隙白駒忙。荏苒風[illegible]兩[illegible]。[illegible]余愛[illegible]鄉里事。停針[illegible]敎嫁衣[illegible]。[illegible]最後羊不幸[illegible]。家多[illegible]放開來把酒杯[illegible]。

雜報

△奉天▽

罪犯越獄不果

在監獄執行十五年徒刑之監犯于某日昨私將工場之小鋸帶入監內晚間以鋸將窗櫺鋸斷並毀壞脚鐐擬越牆而逃經某看守瞥見呼人拏獲王典獄長遂賞給該看守大洋十元並將該管之看守長責斥革云

蘭盆會之盛況（涼）

今日爲舊歷七月十五日向例爲操辦盂蘭盆會之期有菲靜丹等聯絡同志奏會峰張壽山李輔三劉榮五西德山高雲峰等在南關風雨壇院高搭席棚請道士和尙師經預備紙船花燈等件種種熱鬧筆難盡述想紅男綠女晚間當必大形擁擠也

巡警竟用私刑（利）

第四警察署差遣巡警那慶普因伏其姊夫係廳內某科科長時有野蠻行爲日昨奉命在西門臉催上舖捐因言語不投竟將廣慶泰洋貨舖執事某暴毆並即綁至四署在差遣室又打一頓移時始行放歸按該洋貨舖執事即有違法情事亦不應私自毆打此種舉動未免野蠻矣

因送煙漲戲價（命）

南洋兄弟煙草公司日前張帖廣告在第一樓戲園奉送煙捲並言明每人奉送一盒係爲提倡國貨起見于是前往觀戲者非常擁擠蓋皆圖其奉送煙捲故也不料煙捲送完實業之際每座竟照原額加多二角一般顧曲者始知墮其術中然亦無可如何惟默受之而已

課員竟爾賣煙（命）

大東門裡南牽行胡同住有某機關課員（姑諱其姓名）因煙癖甚深每日在家私吸因軍警不敢查拿由是開燈供客售賣烟泡一般黑籍鬼彼來此往均佩槍刀或著制服者烟禁前途吁可嘅也

查獲姦夫淫婦（利）

有劉長淸者關裡人在北鎭作小本營業獲利頗鉅因與某姓婦有曖昧情事遂即潛逃來省匿居西關不意爲該管警察偵悉情由當于日昨將姦夫淫婦一併帶署訊問云

郵差在途遇匪（利）

昨有郵差赴東陵送信行至東八家子前有胡匪一人持槍威嚇令其進地該郵差與之交毆被匪以槍將頭部打傷視地內已綁多人有小孩持槐看守遂即抱頭逃竄赴堡報告追圍兵前往賊已潛逃矣

名敎中之敗類（義）

東路某國民學校敎員某年二十餘會畢業于師範校拜趙某爲老師趙亦欣然承認詎某敎員輒藉老師之力因之爲人並在校認年長之女生爲妹年幼之男生爲義子笑話層演不堪言狀云

女僕監守自盜（日）

小西關下頭住戶侯某家僱有女僕李周氏年四十許日昨侯某之妻外出該女僕遂乘隙開櫃竊取小洋百餘元並金手鐲一付即行潛逃及侯某之妻還家詢問時均云不知何往懇見櫃內之錢及手鐲已不翼飛出始知潛逃遂向其保人追問云

兵士酒醉傷人（征）

日昨午後五鐘許有一賣刷子老叟在大西關朱大坑東首突遇一衛隊旅兵士某因飲酒大醉將該老叟頭部打破血流不止後經該管長官經過帶營懲辦云

飯館任情索詐（命）

小河沿東頭某小飯館內昨有某甲前往晚餐內片湯一碗要小洋六角某甲詢其何以有如此之貴該飯館云吾們一夏使費賠累數百元即一湯要一元亦須賠本某甲遂自認倒霉與錢而去

估肩挑的便宜（涼）

昨有某公館之廚役王德財在西菜行買小鷄兩隻議妥計洋七毛及爲之送到時該廚役强與六毛二人遂起口角某公館竟遣護兵車夫等將賣鷄者毆打不堪

習藝所大擴充（涼）

大西關貧民習藝所年來出品暢銷入歎豐富該所王所長爲擴充營業即將該所路西之大院買來更將該路杜絕與所中聯而爲一又在院之北側留一胡同以通郎廳房胡同現已工事修竣不久即將布置一切云

警察遷移派出所

督軍署胡同西口之警察派出所房屋旣極狹窄而又與商舖毘連今特在西華門外南轉角處修成派出所一處日內即將遷移云

陸軍馳馬傷人

二十六日午後四鐘許有一軍人乘白馬在小北關大街疾馳適有張姓老嫗攜一幼女行走見馬來不及躲避老幼二人俱被撞倒該軍人毫不回顧揚長而去旋經路人將張嫗扶起手部受有傷幸未被踏女亦無恙當雇車乘之而返在行人衆多之地乘馬奔馳危險自在意中該軍人毫不顧忌直至撞倒行人仍是策馬跑去其恃勢逞驕爲何如耶

▲來函照登

昨閱貴報載鄙人被委爲葫蘆島副辦赴京接洽等語日前鄙人因賑濟直省災民一事曾赴天津一次並未赴京委爲葫蘆島副辦尤屬訛謬之誤毫無其事深恐以訛傳訛滋人疑竇用請貴報核實更正無任至盼此頌撰安

金毓紱謹啓

△大連▽

理髮漲價

本埠理髮組合長明山堂主人祁明山近因錢法毛荒人工又貴所入不敷所出日昨特招集同業會議改訂價目凡剃平頭分頭者每個小洋二角五分當經公決定于八月初旬一律增漲云

强迫注射

大連民政署衛生課近爲防疫起見施行注射日人無不樂從詎中國農民多不願其注射日昨該課特派醫士多名至戲園內挨次注射并令警察沿門進驗意出入開已注射三百餘人云

馬車傷人

日昨西公園有某號馬車由南向北而馳適有某甲自北向南未知防備被該車撞倒在地腿部受傷血流如注比由該車夫送往醫院調治云

△蓋平▽

編烙槍號

現値淸鄉實行槍械關係極重故西區總甲長孔悅亭特派員率同甲丁按區內村屯將商民所有槍械一律編號烙印隨時發給槍證以符淸鄉定章俾知槍械確數云

△開原▽

遴選醫官

縣知事文耀齋以監獄章程必須委任醫官以備犯人染病隨時調治縣署舊監雖有醫官名實不符殊不足以保生命昨特將本城名醫范東霖邀至縣署令范某担任醫官范已首肯不日即當委任査范某世傳醫學經驗頗富此次委充官醫監中犯人將來受福良多矣

改嫁情人

尙陽堡住戶王貴之女幼許蓮花泡尹某爲妻過門已經數載惟該氏性極淫蕩未于歸時即與該屯無賴陳百符曙皮陳倉頗有偕老之意該氏遂藉端要求離婚現有魯仲連調處由王氏與尹家倒還財禮五百元雙方脫離關係又與陳姓正式結婚云

提解甲丁

城東新立屯保甲冒保長前因盤詰行旅有客人李姓等指定某甲丁爲槍伊匪犯報請提案法辦當經前任章知事査訊甲丁實有詐財行爲而無搶劫情事判處五等有期徒刑限滿開釋茲經受害人復在省高等廳控告昨已來文提解甲丁到廳以憑審訊實究處坐云

△四平街▽

歡迎道尹

洮昌道尹馬龍潭氏昨二十六日早十二時到四當有梨樹縣尹知事稅捐局方局長警察所曲所長并警察數十名前來站台歡迎該道尹抵站歡迎者即假四洮站長室開午餐會午後三時該道尹即赴梨樹去矣

△遼源▽

槍斃盜犯

前鄉局前獲盜犯侯福杜山等二名送經淸鄉承審員審訊供認强搶等情不諱業已呈請上峰核辦在案昨日廿五號奉到淸鄉總局指令正法遂由監獄將該二犯侯福杜山提出驗明正身綁赴刑場槍斃示衆以寒匪胆云

△新民▽

偵獲贓馬

前報五區劉拉巴明子村住戶宋有維由家騎馬赴縣城煙捲公司交款行抵中途被劫一案當經所長張金聲派馬巡協同該區勤限嚴緝廿四日經該區巡官段鳳山等至獨龍街袁鳳樓家偵獲被劫之馬並由該屋樑上查獲篤內搜出原贓奉票百餘元訊詢該犯供稱伊弟袁鳳祿當兵回來所爲現已懸逃無蹤即將袁鳳樓及該馬十响毛瑟快槍一桿一併帶回送縣總局究辦矣

△長白▽

私賣毒物

長街住民何某素無正業與其鄰嫂打夥販賣大煙嗎啡過度丹由何某携帶煙土若干赴安東販賣該嫂長時轉販嗎啡該嫂在家私賣計煙每一個一元二嗎啡一針一元經揭官經無人敢拏以故生意興隆獲利甚巨未知警察亦有所聞否耶

△青嶺▽

拐逃被獲

月十六日下午由南來一脚車計男女座客四人下車後蹤萬胡家店適警察所稽查李向實劉榮亭隊長王世昌陳閣臣等在傍見該男女形色慌惶面帶可疑遂加盤詰正問答間又由南來一中年男子氣喘不定詢以何事如此忽忙伊云我劉錦春係呼蘭萬隆屯人父亡母在兄妹三人繼母年四十二歲弟實山十二歲妹水子十五歲均被表兄張有拐洪特尋踪追至等情該所警以其所言適與稽查所盤詰者相符當即偕到胡家店查視果然無訛該稽查遂將彼等交由岡警帶至一區轉送警所核辦云

稅務幹員

邑屬興化鎭分卡長汪譬儀辦理稅務案所請明任事以來無不認眞不徇情面應征者征應罰者罰並嚴飭各巡兵切實查驗出入貨物以免偸漏是以經收捐稅較前增加甚巨故局長丁彥五所嘉許云

自由論壇（歡迎）（投稿）

▲贗獲品　戰勝所得之物謂之贗獲品贗獲品之最上者人心也一戰而人心向之贗獲品之至寶貴者也方事之般津保諸將皆有花團錦簇之檄文未嘗不感動人心也今戰事告終不知檄中所言實行者幾許矣

以軍械爲贗獲品贗獲品之下焉者也然藏之國庫亦不失爲詩人載戢之意若入於藩帥之囊橐誠如孢唯所謂藉賊兵而齎盜食者也

以飯碗爲贗獲品贗獲品之最下者也其始也一片排擊之聲打飯碗也其繼也一片彈冠之聲分飯碗也其繼也又一片攻訐之聲搶飯碗也何今日北京舍此以外寂無所聞也（老圃）

▲國民大會籌備處　此次所高唱之國民大會人皆料政府之必不贊成而不謂京電傳來忽有仿國會籌備處例設國民大會籌備處之說何當局諸公之熱心民會也雖然國民祗希望政府之不干涉而已當局諸公能一切聽民自籌自備不稍加阻礙已足令國人滿意蓋以國民大會原理言之旣爲國民自決而設即應由國民自負籌備之責初不待煩政府之勞心也若必由政府代爲籌備非特與名義未符且啓人以政府別有用心之疑以爲籌備其名干涉其實不反辜當局諸公代勞之美意耶袁世凱之國民會議欲假國民之名以復帝制故由政府籌備之今之國民大會政府旣不欲有所利用又何必代爲籌備耶是故今日之政府可不必多此一擧（默）

▲國民代表大會　聞政府對於國民大會已有允意令各省之團體中推選代表而開國民代表大會夫國民之不能自行到會而必推選代表推選代表之由何機關亦尙在討論中則國民大會與國民代表大會亦尙無所分別惟此次國民大會非有議和之性質故無所謂條件與非條件若爲立有條件之國民大會恐非國民所願又國民大會亦無實施之宗志故無所謂應允與不應允若爲勉强應允之國民大會尤非大會之樂觀能知此理國民大會其庶幾矣（羹）

▲章太炎之言　章太炎氏立於政治閣外故有時能爲獨到之論如最近反對國會在滬開會之電是也議員遷滬作用有二第一爲粉飾唐實廣之覇圖第二則爲濮對和北方地步護法云者其名義也觀唐實廣近致唐少川電固殷殷注意於上海和會荷言議和則國會必不能恢復無論何人議無論何時議皆然也南唐皆熱心和會則其主張在滬開會者當然爲一時之計固不必其眞開而議員亦原無意於眞開也章先生旣反對遷滬而復主張移湘於理雖通殆仍觀察之不透歟

▲南北戰事之反比例　安福軍之戰于北也爲直軍所敗然而岑者黨于直者也李厚基者黨于安福者也陳炯明者黨于李厚基者也乃在閩粵則又岑軍敗而陳軍勝其勝也又宛如吳佩孚之勝邊防軍也初則詐敗而後則反攻初則岑軍其勢甚張而繼則反弱直人不殺直人之旗幟變而爲粵人勿殺粵人之旗幟其法又相同也邊防軍敗于吳而餘者多降岑軍敗於陳而亦有降者今其戰事雖未終結而可以知者已如是相類矣嗚呼可以已而不已卒之欲已而不得此我前已言之者也閩邊之戰事固可省而粵中執政必欲成之其誰負亦可知矣（郎）

▲教育部之官樣文章　教育部近頒一令謂學務振興端賴九任實國民學校校長教員之心志不定教力無從發展學校爲傳舍以執教爲駐足以爲實西各國身任小學教職者大都視爲終身事業云云教育部令之實於小教員者旣若此矣其所以使得小學教員者何在則吾未之前聞吾唯聞內地小學教員月給多者亦僅十餘元窮須自備伙食少者方及七八元之數其又重是以實衣食以如所謂適而欲以外人教員所從事者相責實則教育部令不屬之官樣文章不得也（[illegible]）

廣告

招聘經理

本總行除原派各經理外現欲添聘幫經理並各埠分經理如營口安東吉林黑龍江長春哈爾濱鐵嶺以及東三省所屬各縣倘有願應聘者請向奉天小南關洋樓後胡同上海庚年人壽保險東三省總行總理接洽薪水佣金從優函詢章程即覆

長白十三道溝居民邢發芝昔年刊伐木料若干現被公司日人浦川私行拐去適因物非已有無法處置假借孫述鴻名目串竊下放被王局長查出當將木牌扣留追究查孫述鴻業行增正亦不料外躪其勾串日人伐木不實受其無形之牽連殊覺寃屈是以登報聲明

商號和源具

民國要聞

○和議前途之近訊

李總代辭職之眞相—王郭督對時局之主張—孫唐伍通電之內容

政界消息中央自接得李總代表第四次辭職電報當局非常焦急除決定由府院公派大員赴寗慰勞並勸其就任總代表外先于日昨由院復電切實挽留該電奉悉積勞致疾良殷垂念即宜調攝俾早安全惟大亂甫平邦基初奠即盼和議早成同慶統一進行一切端賴賢勞務祈力疾視事毋再固辭至察陳謀和辦法現正接洽俟商有眉目即當奉聞中央與尊旨無大出入即有修正亦限于細則決無巨大之變更文群到時自當接洽等語惟據某要人云則李總代表此次之堅持其原因甚爲複雜一以西南內部決裂中央責成滇桂並進一時無妥善辦法一則已之代表名雖全權而繫于朱王之以往中央皆不無主持之事故欲要求實行和議須畀以全權決不受他方之牽掣兩者未可兼要求于未開議前將李厚基撤換新國會解散軍事協約取銷請如中央將以上三事明令發表即滿允就總代表之任否則即行就任亦必無益則不如另簡賢能免誤要公云云觀此則李之辭職意可知矣又聞王郭督昨亦有電拍呈中央請將新舊兩國會同時解散即照舊約法召集正式國會限於六個月內成立將來一切問題均可於新會解決云又聞滇上孫唐伍有電拍復雲南方面贊成國會軍府遷渝原電如下（銜畧）諸公養陷東梗皓魚各電均悉天禍民國叛亂頻仍南中護法于茲三載不圖奸人內潛致兆離析大法未伸噬臍何似迺者國會在滇宣言移渝重建中樞復欣諸公仗斧鉞肅奠巴蜀昔殷少康以一旅重興商祚華盛頓率十三州建設美邦前徵未遠敢自後人文等護當携還隨諸君後共奠邦家以新國命專此奉復并希察照孫文唐紹儀伍廷芳叩

○駐日新使決定

駐日公使劉鏡人前以不堪[illegible]系之要挾託病作辭最近當局又力邀劉氏轉任外次兩代辦公使莊景珂自知不洽輿情適於此時電請辭職關于中日重大之懸案更未便長此擱置故駐日公使之易人爲首應解決之問題政府頗望以法使胡維德轉任駐日公使業徵得本人之同意並會于上次閣議提出討論一致贊同惟公使之任命例應取得駐在國之同意又應徵求國會之意見故外部昨已通知日使轉達該國政府至于提交國會一層則鑒于前次任命日斯巴尼亞等公使之未得國會通過仍恐議員星散不易足法定人數故暫不提交國會以留待異日追認云

○外次暫無更迭

關于外交次長一席有天津交涉員黃榮良調任之說據外交當局方面消息顏總長既以陳氏之次長留任爲條件而就任則陳次長當暫不更動云且以陳氏且一年半之久代理部務頗有令名徐總統及靳總理亦均慰留該氏故暫時當無更迭之事云

○陸次經過之內幕

新閣復席各部新陳交替其內幕無非平均勢力支配權利而已自靳揆發表後各部次長支配問題即相繼而起如交財陸三部次長均極重要除交次財次已陸續決定外尙餘陸次兩席遂爲某某兩派部下人員希望之鵠互相爭持反難予舍當局遂有以該部司長升任之議以免取罪兩方此前國務會議所以有決議以軍衡司司長金紹曾軍學司司長吳昭麟升任之由來也作令例上論以本部司長擢任次長極爲平允在事實上言金司長業經勳公吳司長能學長勳資格又屬最老所有部員自是歡迎乃金司長升任之令已發表而吳次之令寂然無聞察其原因由于某方面以吳與某系舊交頗深雖無政治上聯手之動作而某當局疑團難釋遂生異議其部下希冀此職者又從而運動之致吳次議決案件因以打消而某某兩方又起爭執相持不下致令責任內閣亦不克盡其責任遂決定陸次一席暫延時日以待物色然該部事務平時多賴次長辦理（因總長保新授自兼國務缺掌無暇躬親）金次長一人之精神有限頗覺難以支持某有力者又從而調停之仍請前陸次羅開榜繼任以免一切障礙孰知羅氏歷經政變不願再爲馮婦即以病體不能耐勞爲辭然新授旣恐另任新人以生枝節又慮部務積滯不便久延勢非速挽羅次回任不可且前任陸長時賴羅之事甚多羅之資深望著勤謹倘白又洵爲難得之員遂又請張內長竭力勸駕無如羅之不肯再出堅決異常而該部人員與羅情感本深聞知此訊均紛紛往勸再出旣可免新任接替之手續且可順理成章照舊行事不致再有顧此失彼之慮於是歡迎羅次回任之聲浪全體一致現聞羅因各方面盼切之殷似已微露復職之意一俟國務院表示承認新揆即呈報元首明令發表云云

○雲南省

中美合辦礦務

中一通信社云雲南當地紳商與紐約東方礦公司近日設立中美合辦雲南明興公司採掘雲南西北部礦產物已派美國技師三十名至各處調查發見多量之銀鉛等礦不久即着手開採云

○某政客對於減政主義反響談

昨有某政客云新揆復職以減政主張爲施政方針吾人非不贊同統一未成羅掘乏術之際以應多裁軍隊以節財流今計不出此反標減政政策以示新奇殊不知此種政策不但有失統一國家之根本大計且足以擴張國家之大亂也何以故顯問諸議紳遺諸員除北方之私相授受者外（姻婭勢力視帶人情）其他均係創造中華民國之元勳政府當破格重用以展其才乃不此之謂使以紙幣盧飾而困其心志（現已二月未發薪水）在好事者當然鵬飛天地另謀發展然彼等反甘受如飴者若于明白大義酷愛和平之心熱所致耳現在北方旣已主張裁撤則延長戰爭破壞和平之咎當由北方負責耶參加西南贊襄大舉以助新聯邦政府之成立者實迫于情勢上所不得已者云云

○通縣兵變之詳情

宋旅譁變之原因 城內焚掠之狀況 提署當局之戒備

日前二十四號夜內十一點半鐘通縣城內突然兵變槍聲四起變兵擁至鼓樓一帶向商舖大肆搶掠並放火焚燒以致該縣精華薈萃之區一霎時間俱成焦土商民所受損失爲數頗鉅云

▲變亂之遠因近因 宋子揚所部改編之奉軍移駐城內致與毅軍發生私鬭之衝突並傷毅軍人一名彼時雖經王芝祥將軍調停了結然毅軍因損害同類之仇未報不肯甘心故亟欲施以報復及至日前宋子揚部下與毅軍之小衝突又行開槍示威一剎那間亂兵大集乃向商舖肆其搶掠本城地痞乘勢放火隨之行搶商家率多棄舖而逃直至天明該亂兵等始退出城外散去

▲南苑奉軍之活動 通縣兵變時該縣軍警督察長施從濱急由電話報知大總統靳總理暨張巡閱使將軍聞得信後大爲震怒立派吳俊陞汲金純由南苑調奉軍約五百名携帶機關槍兩架馳往通縣迎捕亂兵俾防竄入京汎午後張景惠氏亦赴通調查云

▲王將軍之戒備 衛戍兵竄至京城一面電知京奉路局將在通縣車站停擱之機關車開回京站俾免亂兵登車一面令申振林總戎督率游緝隊兵將朝陽東便寶與左安東直各門嚴行把守並在城上添加隊兵嚴加戒備聞申總戎由夜內十二時餘在城上督兵防守至昨日上午九時始下城回署見王將軍報告一切並聞東城各門於廿五日八點半鐘始開城門放人出入當晚六時餘即行關閉云

▲損失之大概情形 兵變燒搶時督察長施從濱與騎兵二十團長王佐才帶兵彈壓阻截故亂兵等僅在鼓樓一帶燒搶聞鼓樓附近及西大街所受之損失尙難確查惟被焚之商戶約有七八十家之衆受災情形頗重據通縣人云此後城內原狀在十年內不能恢復云並聞昨午京城內軍警機關及與該縣商民有關係之各界人等前往通縣調查探望者頗衆京通間之國道上滿車馬車人力車絡繹於途頗形熱鬧云

又有兩江巡閱使出現

中央以南北統一尙未實現長江秩序仍關重要日來迭經會議使江蘇督軍李秀山遠轄兩江（即江蘇安徽）防務故有派任李督爲兩江巡閱使之說至長江巡閱使一缺即行裁撤其餘長江上游江防事務再另徵兩湖巡閱使王子春意見以謀進行云云

○西南對於王鄂督之勸誘

西南計畫設立合法政府于武昌一節業經本報披露茲據某政客云唐繼堯以武昌爲北方勢力範圍王督對于西南究持何種態度不能不預爲設法以事勸誘會于日前派去與王督有舊之某某參謀二人前往武昌謁見王督備述來意云唐督預定以武昌爲設立合法政府之地貴督如表同情異日新政府成立自有相當位置否則干戈相見鄂地何堪設想[illegible]王督聞悉默而不答者久之但云合法政府不但貴督主張即北方亦有主張之者地點問題應由和會表決余何人斯豈能表示願執事與貴督軍諒之可也言畢該參謀等各自返川報告唐督矣

○留京舊國會議員之活動

留京舊國會議員在國會中號稱穩健分子其不南下者因平素抱定擁護中央之宗旨而對於解決時局的法律問題議決有一平充之主張故肯稱留都門受政府之待遇充一經濟調查會委員現聞唐繼堯在重慶召集舊國會派某某人赴京與各議員接洽勸赴渝城有許多議員以六年制憲之主張時機已到北方尙未肯採納而調查會經費又積欠至六七個月之多個人生計且日陷於困難大有躍躍欲（出都）赴川之勢云

○滬粵舊議員之喬遷

舊國會移渝問題已成事實茲覺得滬上舊國會同人發出公啟云啟者國會移渝唐總裁暨川滇黔軍民長官屢電促行亟應就道茲定于本月二十二日下午二時在國會通訊處談話籌備又訊留粵舊國會議員近日紛紛不別而行一因歲費交涉不能到手二因傳聞和議犧牲國會三因重慶招集議員四因閩粵風雲日迫連日起程赴港候船者不一而足大有無形解散之勢云

（實業淺說） 太平洋中之火油礦

▲巴布亞發現火油礦之近報 本篇所敘述者似爲中國人士所應留意閱此可以略知管理太平洋一事如何極關重要并可知澳洲政府此後或有開放英領新幾內准許華工入境之意斯於華工生計上亦復有出若干機會就今日言澳洲政府雖不明定許可華工入境然其所以持此態度之主要因由實非在於懼惡中國工人不過因中國工人所取工資極其低廉澳人難與競爭政府爲維持本地工人生計並提高其工資標準起見實不能不取限制華工入境之政策耳

太平洋羣島中鎳鋼鐵燐酸鹽諸項礦產極其豐富早經開採火油礦之發現亦久在人意料之中至於近時巴布亞（英領新幾內）並前屬德領之新幾內地方蓄藏火油之豐富乃爲人所發見按之推想巴布亞之火油礦似與爪哇蘇門德剌的摩留爰羣島之火油礦一脈相連專門家就事實上考察亦極贊同此說蓋巴布亞所採得之火油與上列南洋羣島所採得之火油形式上實全然一律也私企業家觀於巴布亞及前屬德領之新幾內火油礦產價値至高蓄藏至富極爲滿意願盡量開採而利用之澳洲聯邦政府爭占此項利益之心亦復甚切遂實行在巴布亞着手開採並搜此項礦脈現於勘導德領新幾內火油礦脈之事亦已有開辦之意前五年間大戰正在進行開採並勸導等事務因之就遲不少澳洲政府經營此事之開辦費用迄今約已用去英金十萬磅之鉅就澳洲政府言之已可認爲一種投機企業就私企業家所屬望者言之所願任之費用倘十倍於此數凡人工機械爲採油所必須者按之私企業家之意見畢將運至於產油之地點矣（未完）

○閩事問題

中之陳李

粵桂軍開戰以來陳炯明迭占勝利昨日某方面來所接閩電謂粵軍于十八日佔領澄海十九日佔領東[illegible]二十日佔領山頭劉志陸已乘海圻軍艦脫逃陳炯明即日率隊入汕現正進兵分攻潮陽惠州桂軍聞警電省告急經莫榮新添派李祥祿援潮馬濟援惠業于馬日（廿一）分途出發又聞政府因岑西林等屢次來電均以李厚基助陳爲言特于昨日切電解釋原文畧云閩中事實已由谷君九峰明白電達諒蒙鑒察閩督李厚基調動軍隊確保自固閩防絕無他意頃并令該督派員與韋處接洽表明嚴守中立藉以保全和局云云另一消息李厚基對于粵桂戰爭不知遠據近曾致電政府聲明陳炯明軍隊已全部開入潮境騰出防地亟應派隊塡駐藉防潰兵之竄擾現令臧師致平率部進駐饒平特此陳明等語當局接電後以饒平係屬粵境何得擅行進兵所指地點是否電碼有錯悞處特電李石迅速查覆云

○大總統扶植民權

▲認地方分權制爲合宜 據最近曾謁見大總統者所談謂國民大會問題乃一種自然之潮流旣爲民意所歸當局自無反對之理惟各方面意見未盡一致以前大總統尙不欲具體表示其態度而大總統確有尊重民權之表示意謂今後之政治中央集權勢所難行不如順其潮流扶植民權共負國家之責故願認地方權之制爲較合時宜大總統此種傾向與今後之政治有重大關係云云

社會瑣聞

▲這眞是活見鬼（上海） 白克路某里某姓屋宇寬大每至夜深輒聞響聲或如步履或如拍桌以及推門捲牀等種種怪異不一而足某姓人口雖衆均懷恐怖日前某姓主人偕眷屬等出外遊玩晚餐後歸主人先登樓甫及半梯驀見對梯房間內電燈齊明有男女四人坐打麻雀另有旁觀者數人方深駭異餘又一瞥所見仍空房不禁毛骨悚然急奔下樓眷屬等見主人神色有異詢悉其故互相驚駭現正四處覓屋作遷地爲良之計云

▲夢中大罵爲何因（上海） 南京路某大旅館某號房間內有寓人某甲寓居半星期每夜囈語不休茶房等往往聞之昨夜忽於夢中大罵音厲似吼隔號某西人大驚而起立喚茶房詰問茶房不知西人益怒謂某甲擾亂清夢太無道德必欲嚴重交涉經茶房將某甲喚醒來前說明緣由西人大嘖立命某甲搬讓云

▲乞巧乞得巧賊來（杭州） 杭垣扇子巷許某家前晚於庭中陳設瓜果畢行乞巧家人咸集庭中笑談爲樂直至深夜始撤供歸寢不料主婦上樓後忽驚呼有賊家人聞聲奔集見藏洋錢之鐵箱已不翼而飛房中物件亦凌亂不堪蓋已爲宵小所乘急遍搜室中杳無蹤跡而後門已啓賊已早不知去向聞所失現洋約六百餘元尙有首飾數事巧未乞得財已先失許某雖報警緝查恐難獲趙矣

▲最初之飛機盜賊（美國） 近來在美國（哥羅婦巴思）有飛機之盜難事件盜者途中在（歐康且志）河附近機關生故障墜於河中此乃世界最初之新盜賊而終於失敗然今後因飛機使用普及此種事件將屢見發生一方與由飛機強盜關聯而法律之手想不久將及於此方面云

經濟欄

◎世界經濟情況

▲荷蘭之工業原料銀行 近來荷蘭之諸大銀行及原料輸出商方議合組一原料銀行以担保保證之法供給原料於德奧爲目的而使受其供給之工業者以製造品委托銀行販賣各政府之對於銀行則爲之保證支付據該行之籌辦者言該行不圖不當之利益而以援助中歐諸國爲目的使中歐之工業界受其原料之供給俾國際間之匯價得以調節工業界之產額得以增進云

▲英法輔幣之改革 去年二月時銀價曾漲至八十九辨士半至本年五月忽跌至六十辨士今英國以之遂有提議在銀價昂貴之時改鑄通幣減少成色至百分五十者今從前銀幣成色爲四十分三十七時一翁斯銀貨可鑄幣値價六十六辨士故購銀鑄幣其間有微利可圖也法國現在小輔幣頗感缺乏巴黎更甚自法郎跌價以來市上銀幣久已消滅今巴黎官廳擬倣照戰時辦法發行小額紙幣或歸官廳發行或歸商會發行以巨額之法蘭西銀行紙幣爲擔保聞五月十七日始已由商會發給新巴黎紙幣二種一爲一法郎紙幣一爲五十生丁紙幣云

▲四月來英國金銀移動狀況 倫敦銀行雜誌云本年四月英國運入金貨共計一四三五九二〇八磅其中一二一八一一九四磅自南非洲運入六三〇七七九磅自魯得細亞運入三三二一五七八磅自紐西蘭運入三三五五七七六磅自西阿非利加運入三六五〇〇〇磅自瑞典運入一七八八〇〇磅自荷蘭運入運出金貨共計三一八〇七一八五磅其中運往美國計九一五四九五九磅運往印度計一三八三六五五五五磅銀貨四月來自法蘭西運入英國計値一二六八四四九磅據商報告自他國運入者尙有九四八七三九磅四月份銀貨出口計運往中國四九五七〇〇磅運往印度八九八七〇〇磅共計一六四六八二九磅云

▲世界之生絲產額 據里昂蠶絲貿易業公會六月二十二日發表之世界生絲產額統計去年度之總產額爲二千七百二十九萬基羅格蘭姆比較前年之二千五百廿十四基羅格蘭姆計增加一百十七萬基羅格蘭姆約得百分之六茲列表如左（生繭以千包計生絲以千基格蘭姆計）表中意國之收繭額係根據該國農部總長所發表之數字上海生絲輸出額內含有作蠶絲廣東生絲輸出額中含有輸往孟買之數（未完、

◎我國之出產概況

▲農產物之豐富 中國不僅以工業品之需要爲列國所重視其原料品之供給在世界亦爲有數之國而爲列國所注目

中國原料之豐富直可觀其貿易表而知之最近中國之對外貿易其輸出額達九億二千五百八十萬元此中原料及原料用製品佔五億二千二百四十萬元食料品及動物類佔二億六千三百五十萬元全製品佔一億三千零六十八萬元總計原料用製品食料品及動物類佔輸出總額之八成六分其全[illegible]業品祇有一成四分而已他則原料品[illegible]料用製品中如絲及食物加工品比方大部分爲農產及食品類之輸出不甚多此因礦山之開採尙未盛行故也歐戰以來中國原料品中如獸皮獸毛油脂蛋類並食料品之輸出大增民國六年之輸出額如左

牛皮 四七·七〇九·九〇〇斤 三四·三九〇·〇〇〇元
山羊皮 一二·一六〇·〇〇〇張 一六·四九〇·〇〇〇元
羊毛豬毛 四六·六九五三七·四三〇
其他獸毛 ·一〇〇斤 ·〇〇〇元
牛油豬油 四三·五三四·九〇〇斤 一二·六九〇·〇〇〇元
植物油 二·九三·三三〇〇·〇〇〇斤 五八·八〇〇·〇〇〇元

由此輸出額推之中國牛羊之多實堪驚異大概每年屠宰數牛有二百數十萬頭至三百萬頭羊有一千數百萬頭至二千萬頭果爾則現在爲數之多可想而知且中國畜產物之輸出不僅以上數種如肉類如生畜如卵類要皆爲數極多前年雞卵之輸出額合蛋白蛋黃生卵貯藏卵冷藏卵計之達二千八百三十五萬元今後尙有加無已中國養雞雖無特設之養雞場惟農家則多養之或數十雙輸出之雞卵皆自此等農家收集而來陝西省產雞卵頗多因交通不便不易運至他省故其價格頗廉銅圓一枚可買雞卵三個其他地方大抵一枚一個若他日轉運機關發達則中國雞卵在外國貿易上更可占重要地位至肉類合牛羊豕肉及禽肉等共五千四百三十萬斤其價額不下一千零四十七萬圓爲冷藏肉而輸出者最多英商和記洋行於漢口南京設有廣大工場冷藏牛豕肉及雞卵並向外輸出又美國在馬尼剌之軍隊其所需牛肉近年皆仰給於青島爲冷藏肉而輸出（未完）

◎美國運出之現金

華盛頓電訊云六月三十日止之財政年度內美國運往各處之現金値金洋之數如下・中國・五四五六六〇〇〇元・日本・八五八五二〇〇〇元・香港・五九九〇二〇〇〇・總計四六六五九三〇〇〇元・運往各處之現銀・値金洋之數如下・中國・一一七五七〇〇〇元・日本三九四六〇〇〇元・香港・二四三八〇〇〇〇元・總計一七九〇三七〇〇〇元 運入美國之現金・共値金洋一五〇五四〇〇〇元・香港占二三六三三〇〇〇元運入美國之現銀・共値金洋一〇二九〇〇〇〇〇元・

舊七月十六日
日曜 民國九年
巳未 八月
佛誕 易宿 廿九日
閉 各人吉凶

明日之吉凶▲一白之人安靜進行可見相當之效果西甲庚辛吉▲二黑之人一言之誤財物損失之巳北南艮吉▲三碧之人雖爲平穩之吉日但結婚開店宜坤北吉▲四綠之人關於金錢議婚等事勞而無功坤北吉▲五黃之人雖急進猶爭無成之日須冷靜北西艮吉▲六白之人衆勢妄進必陷口舌之日南坤艮吉▲七赤之人急則顛覆以緩靜爲有利南西東吉▲八白之人難爲吉日過食則逢損折東西艮吉▲九紫之人午前沈靜午後大吉東卯乙吉

立見功効　不痛且無刺激　井上博士之老舗目藥

井上博士ノ
ロート目藥（メ クスリ）
目ニ見エテ　スンスントキク　シマズ　イタマヌ

通信教授 催眠術 保證成功

欲求精神之修養者學　欲增心身之健康者學　欲得子姪之勸儉者學
欲謀家室之和睦者學　欲去不治之疾病者學　欲改不良之性癖者學
欲知過去之事實者學　欲卜未來之運命者學　欲探物價之升降者學
欲解決宇宙間一切奇奇妙妙不可思議之現象者不可不學

中國精神研究會 創辦催眠術事業多年成績卓著有口皆碑備有詳細章程函索請寄郵費一角至上海老靶子路中國精神研究支會當即原班寄奉

附設 精神療病院 應用精神靈力治療難症惡癖凡醫藥所不能治者均能治療在遠方者可用隔地治療法患者雖遠隔萬里亦能感應靈驗神速效力驚人

注意 本會總會長爲世界著名之精神學家中國催眠學界之開祖 鮑芳洲先生

補血保腎丸

此藥能補血養腎提氣增精凡腎虧下寒遺精白濁腎子發涼腎囊潮濕精冷精薄夢遺滑精見色精流陽痿不舉服此大有裨益如中年乏嗣年老精衰尤屬良藥

每盒大洋壹圓每打大洋拾圓

總發行奉天大南門裡

齊魯大藥房

本行在奉天開設貳拾年專發售各國五金雜貨、工廠用機器、材料類、鑛山用工器具、材料類、各種高等洋鋼、洋鉄類材料一切並建築家屋用各種大小水喞、鐵管鋼管等一概俱全價格低廉品質保證

奉天浪速通（日本租界）
合名會社 藤田洋行本店
電話 長三四三番 二二四番 二三四番
振替大連一七八番

奉天東華門大街
合名會社 藤田洋行支店
電話 日本二二四番 中國二二四番 同 二三四番

完全淋藥

淋者淋瀝也尿道發炎溺不通暢必淋瀝而下故曰淋症又名白濁此症緣因或由娼妓之傳染或由患此症者之交接或感受風寒或房勞過度故致病之由而不同也此症有急性慢性之別初起爲急性淋日久則爲慢性淋也初則尿道搔癢小便頻數漸次疼痛白濁淋瀝不止或則洩精甚則出血以致全身倦怠痛苦難堪倘日久失治諸病叢生必及於危本藥房近由歐西購到特別新藥復加炮製名曰殺菌止淋丸專能殺菌解毒滌淋去濁無論何種淋症均能神効輕者一星期全愈重者二星期除根誠爲世界獨一治淋之聖藥也〇各界諸君如患此症經過多醫不效服藥無功者請嘗試之方信言無虛謬耳〇此藥一日量六粒定價小洋五角〇一星期量四十二粒定價小洋三元外埠函購加郵費三角

奉天大西關上頭
英美大藥房主任侯鳳崗謹啓

鄙人前在本邑東三省公報分社帮忙茲因公務料身無暇兼顧早已脫離關係恐未週知登報聲明

懷德縣署檢驗吏卜文亮謹啓

定做各樣洋服并販賣各種洋服材料

奉天小西關
田中洋服店
電話 日長二一十 中分二一十號

頑癬良藥 愛膚膏

世人多以皮膚病爲肌膚外皮所生一種輕症均置罔顧謬亦甚矣尤其小孩如不及早調治病毒則攻體內刺衝腦筋遂至身死亦往々而有之本健膚良藥愛膚膏効驗靈妙雖日久難治者僅用一盒立即痊癒凡一般家庭萬不可一日不備之聖藥也

愛膚膏專治 頑癬 脚氣 陰囊頑癬 金錢癬 疥癬 鵝掌風 濕疹 凍瘡 火傷 創傷 擦傷 陰毛虱 胼胝（生鷄眼） 毒蟲咬傷 靴傷 褥瘡 酒刺 粉刺 面皰 陰部潰瘍 陰部痒疹 雀斑 耳瘡 頭瘡 汗疹 丹毒 潰瘍 口瘡 糟鼻子 鼻瘡 細疹 剃刀瘡 胎毒瘡 肛門瘡 痔瘡 此外皮膚病諸症一採立好効驗如神

藥價 大盒洋三角 每打洋叁元 小盒洋一角二分 每打一元二角

發售 大阪淸水谷 順和堂大藥房 各埠大藥房均有代售

●虎疫 ●現今各埠瀕傳虎疫發生之信眞不知何時來襲豈不危乎勸君常服本劑健全胃腸爲盼

健胃 強肺

本劑最富於殺菌力素常服用本劑則侵入肚裏之黴菌立斃萬無傳染虎疫等症之憂

山田正路丸

資誠堂鑑製

本行照除一般銀行例辦理一切外任款重各項事宜如左一所有一辦理任款各項以稅切叮嚀爲宗旨一放貸及匯兌事宜務主簡捷以顧主一凡放貸各款以公債票爲抵押者息率凡外從旅一廣凡各種公債票照市價從價交易一換金銀小洋事宜照市價格外公道以兌招徠

奉天新市街 奉天小西關 電話六八〇番

中日合辦 正隆銀行奉天支店 電話長日二五二番 中二七一番

本行 總辦 大連大山通 電話長六八一番 安田善三郎

分行 營口 撫順 開原 鐵嶺 長春 鄭家屯 芝罘 天津

恭頌梨樹縣警察所長道堂曲麟兮之德政

敬啓者竊梨樹地屬蒙荒界毘逸匪人民雜聚良莠互生且北鄙草木荒落村落星散其間土地高上者沙漠卑濕窪下者河柳漫生彌望濃陰逍遙莫及每常夏令盜賊盤踞恃爲淵藪綁擄殺燒出沒靡常頻年來如斯附背民不聊生自警察所長曲麟兮到差伊始恆引以爲己溺剿捕之餘時往調查迭經會議倡言於衆曰治盜須先靖源如必專恃兵力不過暫安一時豈能淸平之享是非遴辦行政不可無如接壤之縣併力離斯以致賊未遡平今幸曲所長兼任三縣淸鄉要務始得展其素懷掃除賊藪聯絡民居俾狂寇無所食宿閭閻成慶安謐國民等無可報答除閤境張送旗匾若干外謹登報端以誌大德云云

梨樹縣全境四民人等謹啓

大和蘭加維西眞是信用第一

誠謂商界之保障　保險公司之泰斗

吉林省城德勝門外大火燒去二百三十五家商等全被焚如於去年今春先後在大和蘭加維西保有火險總計現大洋伍萬伍千元被災之後查勘中國文字保險章程載有天災不賠一句商等甚抱憂慮不料大和蘭加維西東三省支行總辦葛羅克先生立即帮同司理王精一張文元兩先生代理謙德成寶號電知經來吉調查屬實毫無藉詞當即照數賠現大洋伍萬伍千元無折無扣商等領款之餘得復原業無以爲謝特登報端敬告投保火險者知道信用昭著的保險公司就是大和蘭加維西眞是第一

吉林省 廠玉堂 瑞發祥 王捷三 有宜號 張寶山 聚興隆 孟雅臣 聚順合 裕興永 慶合順 等仝啓

花柳病豫防藥

泰昌衞生膏

定價銀二角半

妓女之爲物也、飾如花鳥毒於蛇蝎因其人盡可夫朝秦暮楚不潔如公共之厠接之輙生淋病梅毒軟性下疳等症、故欲免花柳病、非絕足於花叢不可然飲食男女大欲存焉人非草木、誰能無情、妓女固客妻也、客又安可無妻哉

本公司有鑒於此集多數醫學士藥學士協力研究多年始發明化學的豫防藥名曰泰昌衞生膏有絕對的豫防價値且能助其興趣焉

自有此藥後、無論如何、可免花柳病之災矣

用法

男子用法

房事畢拭去汚物急取此膏遍擦陰部次小便俾留於尿道中陰液得以排除淨盡再將此藥注入二三滴即可

婦人用法

事畢一洗私處卽小便將此藥遍塗於內升陰部

注意

一、倘于房事前後各用一次其效尤著
一、不論男女陰部倘有傷則用藥時雖覺微痛而黴菌可防侵入、

特色

一、此膏有特別之容器、雖歷多時、決無變質之虞
一、此膏之殺菌力更絕對不變屢經實驗說明確實
一、此膏兼時壯陽之性事前用之、可以延長時間增加快美

經理處
青島 井上誠昌堂
濟南 文明公司
天津 金山大藥房
北京 信昌大藥房
奉天 井上誠昌堂
同 佐藤廣濟堂
長春 藤田大藥房
營口 東瀛大藥房
鐵嶺 平紀藥房
哈爾賓 井上大藥房
安東縣 井上誠昌堂
大連 小林登助藥房
漢口 恩明堂藥局
同 若林洋行
南京 丸三大藥房
上海 中法大藥房

新製胰子廣告

此次出賣之三喜胰子者係本舖撰擇原料應用最新化學之製品多年發賣之胰子就中以此爲最完全之製造者也所以品質之善良價格之低廉不待言矣至於需用者之歡迎芳香之優雅更超越他類一等致請諸位從速試用之

製造總發售處 日本大阪 春元胰子製造所

大連監部通 裕源金店金銀首飾廣告

本號向在奉天開設金行歷有年所自矢誠信無欺雅蒙遠近紳商所推許今在大連監部通二丁目四十四番地新建大樓門面支設分號收買荒金發賣足金赤金方頁精製足赤紋銀各樣首飾及中西器皿應有盡有總期時樣翻新極盡其妙物美價廉以副惠顧之雅意一切金銀器皿特別減價務望各惠然肯來不勝歡迎之至恐未週知用特聲明

大連監部通裕源金店謹啓